



**REPUBLICA MOLDOVA**  
**CONSILIUL RAIONAL SOROCA**

**DECIZIE**

Cu privire la raportul de activitate  
a IMSP CS Soroca pentru anul 2021

Consiliul Raional Soroca, întrunit în ședința ordinară la data de 05 mai 2022,

În temeiul:

- art.43 alin. (2) din Legea nr.436/2006 privind administrația publică locală, cu modificările ulterioare,
- art.33 alin.(1) din Legea nr.287/2017 contabilității și raportării financiare, cu modificările ulterioare,
- Ordinului Ministerului de Finanțe nr.118 din 06.08.2013 privind aprobarea Standardelor Naționale de Contabilitate, cu modificările ulterioare,
- Regulamentului de organizare și funcționare a IMSP CS Soroca, coordonat prin decizia CR nr.20/04 din 26.10.2017,

**DECIDE :**

1. Se ia act de raportul de activitate a IMSP CS Soroca pentru anul 2021, conform anexei nr.1.
2. Se aprobă situația financiară pentru anul 2021 a IMSP CS Soroca, conform anexei nr.2.
3. Prezenta decizie intră în vigoare la data includerii în Registrul de Stat al Actelor Locale și totodată se comunică prin transmiterea copiilor:

- Președintelui Raionului Soroca;
- IMSP CS Soroca

Președinte al ședinței

Contrasemnat

nr. 3/2  
din 05 mai 2022  
municipiul Soroca



Mihail OJOG

Stela ZABRIAN,  
Secretar al Consiliului Raional Soroca

**EVALUAREA ACTIVITĂȚII ASISTENȚEI MEDICALE PRIMARE ÎN IMSP ”  
CENTRUL DE SĂNĂTATE SOROCA” a. 2021**

**Organigrama CS Soroca**

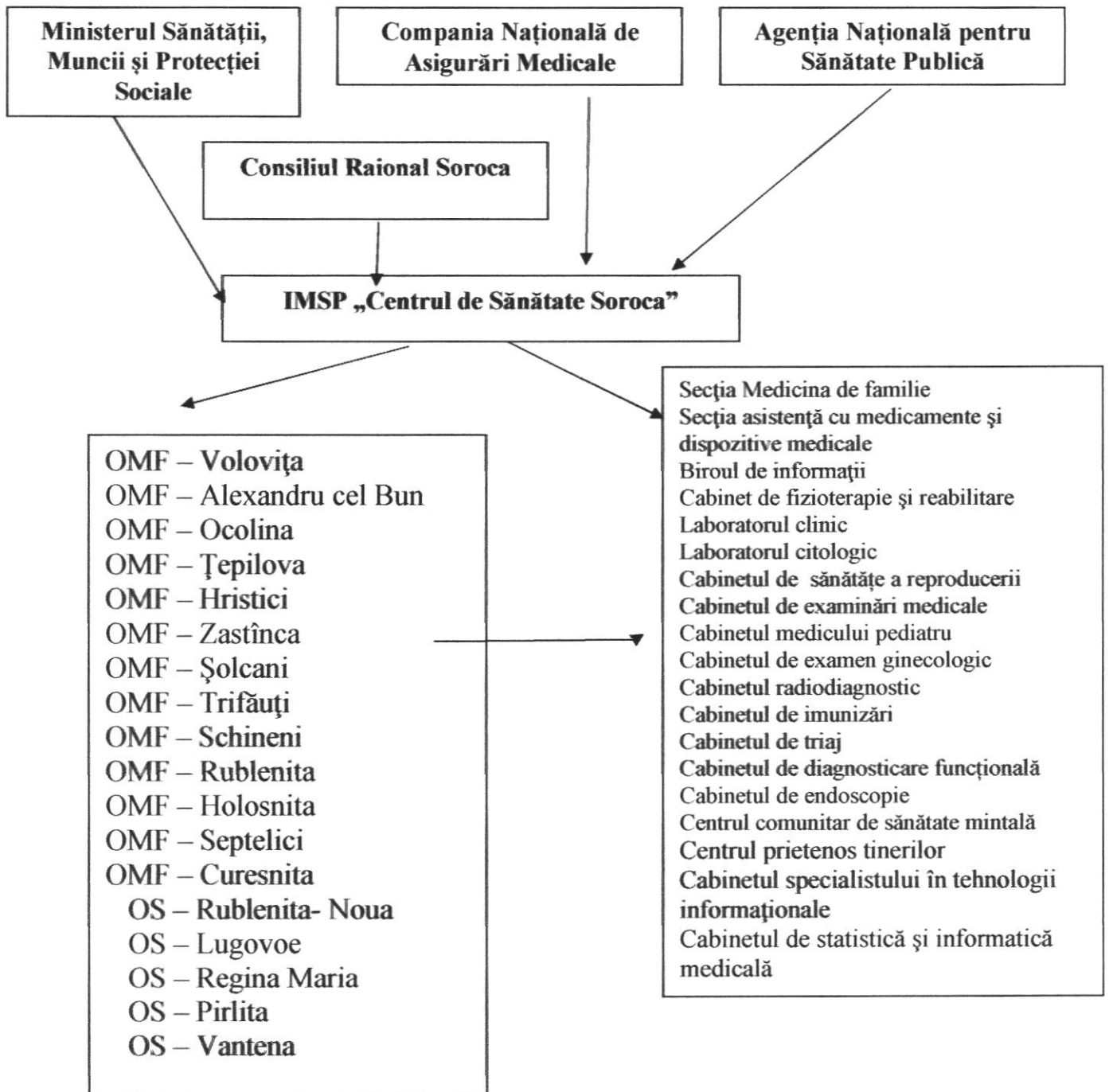

## Scopul

### **ÎN ASISTENȚA MEDICALĂ PRIMARĂ:**

Scopul principal constă în ameliorarea sănătății populației prin dezvoltarea și fortificarea continuă a medicinei de familie, cu accentuarea prioritară pe măsurile de prevenire a maladiilor populației

- Asigurarea accesibilității populației la servicii calitative de asistență medicală primară și cost eficiente.
- Dezvoltarea serviciilor de Asistență Medicală Primară pe principiul medicinei de familie ca direcție prioritară a sistemului sănătății.
- Menținerea și ameliorarea continuă a stării de sănătate a populației prin: dezvoltarea și fortificarea continuă a medicinei de familie
- orientarea spre satisfacerea necesităților de sănătate de bază ale comunității
- susținerea și realizarea intervențiilor de prevenire, promovare a sănătății
- tratarea și supravegherea stării sănătății individului și familiei acestuia.
- Eficientizarea serviciilor medicale primare prestate prin selectarea priorităților bazate pe promovarea sănătății, menite să contribuie la profilaxia maladiilor, depistarea și tratamentul precoce a maladiilor cu impact major asupra sănătății publice.
- Fortificarea în continuare a asistenței medicale primare.
- Perfectarea tehnologiilor de tratament în condiții de ambulator.
- Conlucrarea cu serviciul sanitar – veterinar, sanitaro – epidemiologic, APL (nivelul I și II) privind profilaxia și combaterea infecțiilor.
- Sporirea accesibilității gravidelor, parturientelor, lăuzelor și copiilor la servicii medicale de calitate.
- Ameliorarea sănătății femeilor de vârstă fertilă prin prestarea serviciilor medicale calitative, accesibile, acceptabile și convenabile în domeniul sănătății reproducerii.
- Reducerea mortalității materne și perinatale. Micșorarea mortalității copiilor de vârstă fragedă, în special a mortalității extraspitalicești.
- Ameliorarea statutului nutrițional al copiilor și femeilor gravide.
- Îmbunătățirea calității și eficienței tratamentului de reabilitare a copiilor cu dizabilități și micșorarea invalidității copiilor
- Îmbunătățirea accesului adolescenților și tinerilor la servicii medicale de sănătate prin dezvoltarea serviciilor de sănătate prietenoase tinerilor inclusiv formarea unui comportament și atitudini responsabile de propria sănătate în rândurile adolescenților și tinerilor.
- Prevenirea violenței domestice și abuzului sexual și combaterea traficului de copii și a scoaterii ilegale a copiilor din țară.

### **Obiectivele:**

- Intensificarea activităților de formare și perfecționare profesională a cadrelor medicale.
- Utilizarea eficientă a veniturilor obținute de către IMSP în rezultatul prestării serviciilor medicale populației, cu perfecționarea condițiilor de salarizare a colaboratorilor medicali, în dependență de volum și calitate.
- Modernizarea și renovarea continuă a bazei tehnico-materiale a IMSP și dotarea lor cu tehnologii medicale avansate.

- Sporirea responsabilității și monitorizarea permanentă a situației ce ține de calitatea serviciilor medicale prestate mamei și copilului.
- Reorientarea asistenței medicale primare de la politica de tratament la politica de promovare a sănătății și profilaxiei maladiilor, cu ameliorarea posibilă a indicatorilor principali ai sănătății publice.
- Sporirea rolului asistenței medicale primare și a medicului de familie în comunitate, prin promovarea cultului sănătății și măsurilor de educație pentru sănătate.
- Ameliorarea continuă a calității serviciilor medicale prestate și menținerea sub control a indicatorilor principali ai sănătății publice, cu îndeplinirea criteriilor de calitate, condiționate în contractele semnate cu CNAM.
- Ameliorarea conlucrării cu partenerii interesați în profilaxia și combaterea maladiilor social condiționate și menținerea situației epidemiologice sub control.
- Realizarea continuă a măsurilor stipulate în Programele Naționale și raionale, prin sporirea eficacității conlucrării cu organele administrației publice locale, MS, CNAM, ONG, structurile internaționale interesate în domeniu.
- Implementarea sistemului informațional medical integrat cu utilizarea capacităților și performanțelor sale în cadrul activității instituțiilor medicale.
- Sporirea nivelului de informare a populației cu Principiile AOM, legislației în vigoare, privind drepturile și responsabilitățile pacientului, asigurând concomitent protecția și drepturile lucrătorilor medicali.

Asigurarea accesului liber pentru toata populația la asistența medico-sanitară reprezintă principiul de bază în Strategia de dezvoltare a sistemului de sănătate în perioada a. 2008-2017 și a Noii Sănătăți Publice.

Ministerul Sănătății în comun cu Ministerul Dezvoltării Informaționale întreprinde măsuri pentru implementarea Sistemului Informațional Medical Integrat, pentru utilizarea capacităților de comunicare prin fibră optică, cu elaborarea soft-urilor necesare în domeniul AMP.

La baza activității Asistenței Medicale Primare stau un șir de legi, Hotărâri de Guvern, ordine ale Ministerului Sănătății și CNAM:

În general, ultimii ani sunt orientați spre realizarea unor obiective strategice și activități prioritare în domeniul ocrotirii sănătății, expuse în:

-- Hotărâre privind aprobarea Strategiei pentru protecția copilului pe anii 2014-2020 (nr. 434, 10 iunie 2014),

și altor acte legislative și normative ce țin de domeniul sănătății publice. .

- Legea Ocrotirii Sănătății nr.411-XIII din 28.03.1995
- Politica națională de sănătate a Republicii Moldova pentru anii 2007 – 2021
- Legea privind drepturile copilului nr.338-XIII din 15.12.1994
- Legea cu privire la ocrotirea sănătății reproductive și planificarea familială nr.185-XV din 24.05.2001
- Legea Cu privire la asigurarea obligatorie de asistență medicală nr.1585-XIII din 27 februarie 1998, modificată prin Legea nr.161-XV din 20 mai 2004
- Legea Cu privire la tineret nr.279-XIV din 11.02.1999
- Convenția asupra eliminării tuturor formelor de discriminare față de femei (1979)
- Convenția cu privire la drepturile copilului (1989)
- Convenția cu privire la protecția maternității (2006).

#### **Programe naționale (raionale):**

- „Programul Național (raional) strategic în domeniul securității demografice a RM pentru anii 2011-2025.



- Programul național (raional) de control al tutunului pentru anii 2017-2021
- Programul Național de transplant pentru anii 2017-2021
- Programul național (raional) de control al cancerului pentru anii 2017-2025
- Programul Național privind sănătatea mintală pentru anii 2017-2021
- Programul național de combatere a hepatitelor virale B, C și D pentru anii 2017-2021
- Programul Național (raional) de,, Securitatea transfuzională și autoasigurarea țării cu produse sangvine pentru anii 2017 – 2021
- Programul Național privind sanatatea si drepturile sexual si reproductive pentru anii 2018-2022.

**Conform structurii aprobate Centrul de Sănătate Soroca de nivel raional are în componența sa:**

- Secția Medicina de familie cu 16 sectoare în sectorul urban și 12 Oficii ale Medicilor de Familie , 6 Oficii de Sănătate în sectorul rural, care a deservit o populație de 44951 locuitori.
- Secția asistență cu medicamente și dispozitive medicale
- Biroul de informații
- Cabinet de fizioterapie și reabilitare
- Laboratorul clinic
- Laboratorul citologic
- Cabinetul de reproducere a sănătății
- Cabinetul de examinări medicale
- Cabinetul medicului pediatru
- Cabinetul de examen ginecologic
- Cabinetul radiodiagnostic
- Cabinetul de imunizări
- Cabinetul de triaj
- Cabinetul de diagnosticare funcțională
- Cabinetul de endoscopie
- Centrul comunitar de sănătate mintală
- Centrul prietenos tinerilor
- Cabinetul de statistică și informatică medicală
- Cabinetul specialistului în tehnologii informaționale
- Cabinetul arhivei medicale

#### **Asigurarea Asistenței Medicale Primare cu personal medical anul 2021**

Asistența Medicală Primară (AMP) în sistemul sănătății, conform Organizației Mondiale a Sănătății, este definită drept asistență esențială a stării de sănătate, fiind primul nivel de contact al pacientului , familiei și comunității cu sistemul de sănătate.

Activitatea Asistenței Medicale Primare este strâns legată de asigurarea acestui serviciu cu personal medical calificat – medici de familie și asistenți ai medicului de familie. În esență, accesul la asistență medicală înseamnă nu altceva decât accesul la personal medical. Din aceste considerații, completarea instituțiilor din cadrul AMP cu medici de familie și cu asistenți medicali ai medicilor de familie este un imperativ nu numai pentru Republica Moldova, dar și la nivel mondial și regional.

Completarea insituțiilor din AMP cu personal medical este evaluată reeșind din normativele aprobate prin ordinul Ministerul Sănătății, Muncii și Protecției Sociale al RM Nr.46 din 10.02.2016. Astfel conform acestui ordin "Normartivele de personal pentru asistența medicală primară" prevede următoarele:

Nr. d/o	Denumirea funcției	Normativul
1.	medic de familie	1,0 funcție la 1500 populație din localitățile urbane și rurale
2.	asistent medical de familie	1,0 funcție la 750 locuitori
3.	asistent medical de familie , cu 25% efort asistent medical comunitar	1,0 funcție în localitățile rurale cu mai puțin de 650 locuitori

În cadrul IMSP CS Soroca activează 198 angajați și 6 cumulari externi;

Medici total: 39

Din ei medici de familie: 25

Asistenți medicali total: 107

Din ei asistenți medicali de familie: 64

Personal medical inferior: 27

Alt personal: 25

Conform legislației în vigoare, în urma publicării posturilor vacante sau temporar vacante pe pagina web a instituției, au fost organizate 2 concursuri, în rezultatul cărora au fost angajate 2 persoane.

Total pentru anul 2021 în cadrul IMSP CS Soroca au fost angajate 2 persoane:

- prin concurs, conform Ordinul MSMPS al RM Nr.139 din 15.10.2015 – 2 persoane

Numărul total de medici și medici de familie și asigurarea populației cu ei în cadrul IMSP CS Soroca conform tabelului:

Anii	Total		Medici de familie		Raioanele rep. la 10000 populație
	abs	la 10000 populație	abs	la 10000 populație	
2021	39	8,89	25	5,7	3.8

Numărul total de lucrători medicali cu studii medii și asistenți medicali ai medicilor de familie și asigurarea populației cu ei în cadrul IMSP CS Soroca conform tabelului:

Anii	Total		Asistenți ai medicilor de familie		Raioanele rep. la 10000 populație
	abs	la 10000 populație	abs	la 10000 populație	
2021	107	24,41	64	14,60	12.5

Necesitatea în medici de familie și asistenți ai medicului de familie utilizând datele referitor la numărul funcțiilor scriptice, numărul funcțiilor ocupate și numărul persoanelor fizice lucrători de bază în funcțiile ocupate pentru anul 2021, 25 medici de familie au activat pe 26 funcții, numărul funcțiilor scriptice au fost de 27,25 unități. Necesitatea în medici de familie este calculată prin diferența dintre numărul funcțiilor scriptice și numărul persoanelor fizice.

**Necesitatea în medici de familie și în asistenți ai medicilor de familie conform tabelului pentru anul 2021:**

	Medici de familie				Asistenți ai medicilor de familie			
	Funcții		Pers fizice	Necesitatea	Funcții		Pers fizice	Necesitatea
	scriptice	ocupate			scriptice	ocupate		
CS Soroca	27,25	26	25	2,25	57,50	56	64	-

- Proportia medicilor de familie în diferite grupe de vîrstă (%)

În urma analizei s-a constatat că cei mai mulți medici de familie se încadrează în categoria de vîrstă 55 – 64 ani (36%) , urmată de categoria de vîrstă 65 ani și mai mult (32%), pînă la 35 ani (16 %) și respectiv 45-54 ani avem (16 %). Este necesar de acordat atenție deosebită faptului că 32% din medici de familie sînt în categoria de vîrsta peste 65 ani, ceea ce înseamnă că acești specialiști posibil vor părăsi sistemul de sănătate în timpul cel mai apropiat.

• **Proporția asistenților medicilor de familie în diferite grupe de vîrstă (%)**

Asistenți ai medicilor de familie cuprinse în categoria de vîrstă 55 – 64 ani( 23,43%); categoria de vîrstă 45 – 54 ani (42,18%), pînă la 35 ani ( 26,56%) și 65 ani ( 7,81 %). La capitolul asistenți ai medicilor de familie, observăm că avem o situație mult mai bună, unde cei mai mulți se încadrează în categoria cu vîrstă 45 – 54 ani, urmată de categoria cu vîrsta pînă la 35ani.

În urma analizei efectuate s-a constatat că atît în sectorul urban cît și în cel rural, populația este asigurată cu medici de familie la un nivel suficient, în comparație cu media pe republică. Pentru atragerea tinerilor specialiști în mediul rural, Ministerul Sănătății, începînd cu anul 2007, a efectuat un șir de modificări în legislație și a elaborat un șir de hotărîri de guvern destinate atragerii tinerilor specialiști în mediul rural:

HG Nr.1345 din 30.11.2007 cu privire la acordarea facilităților tinerilor specialiști cu studii medicale și farmaceutice; HG Nr.1255 din 19.11.2007 cu privire la abrogarea Regulamentului privind acordarea compensației unice pentru conectarea la conducta de gaze naturale a unor categorii de populație din mediul rural; HG Nr.1259 din 12.11.2008 cu privire la asigurarea cu locuință gratuită a tinerilor specialiști cu studii superioare și postuniversitare de rezidențiat, repartizați și angajați în cîmpul muncii în instituțiile publice (bugetare) din sate (comune); Ordinul MS Nr.448 din 05.12.2008 cu privire la acordarea facilităților tinerilor specialiști.

O însemnătate deosebită are îmbunătățirea nivelului de cunoștințe și a abilităților în domeniul formării profesionale continuă a personalului medical. Anual 15-20 de medici și respectiv 25-40 personal medical mediu din cadrul IMSP CS Soroca participă la cursurile de instruire de formare profesională.

Persoanele programate pentru educație medicală continuă, ce nu au urmat instruirea în anul 2021 din motivul îmbolnăvirii conditionate de COVID-19, au fost incluse în programul de educație medicală continuă pentru anul 2022.

**Structura personal după categoriile de calificare**

<b>Denumirea funcției</b>	<b>Total cu categorii</b>	<b>categorie superioară</b>	<b>I categorie</b>	<b>II categorie</b>
Medici	30 – 76,92%	23 – 58,97%	7 – 17,94%	-
Medici de familie	23 – 99%	18 – 72%	5 – 20%	-
Asistenți medicali	89 – 83,17%	57 – 53,27%	21 – 19,62%	11-10,28%
Asistente medicale de familie	54 – 84,37%	36 – 56,25%	13 – 20,31%	5 – 7,81%

## Compartimentul: Activitatea Economico-Financiară

Analiza activității economico-financiare al IMSP CS Soroca efectuată pentru anul 2021 s-a realizat pe baza datelor cuprinse în devizul de venituri și cheltuieli aprobat/precizat, precum și ale dărilor de seamă contabile la data de 31.12.2021.

Conform Contractului de acordare a asistenței medicale (de prestare a serviciilor medicale) încheiat cu CNAM pentru anul 2021 instituția a înregistrat suma în mărime de 32 300 382,20 lei (inclusiv 2 acorduri adiționale), din care:

- **Asistența Medicală primară – 29 848 870, 27 lei;**
- 
- **Îngrijiri Medicale Comunitare și la Domiciliu – 2 451 511, 93 lei.**

**Veniturile operaționale înregistrate** pe anul 2021 au constituit 39002,6 mii lei față de 28964,3 mii lei înregistrate în anul 2020.

**Structura veniturilor** este următoarea:

- 79,8 la sută - Mijloace financiare alocate de CNAM în suma de 32300,4 mii lei (se atestă o majorare cu 34,7% față de veniturile înregistrate în anul 2020);
- 6,92 la sută – Sursele financiare acumulate în baza serviciilor medicale prestate contra plată în suma totală de 2776,6 mii lei;
- 13,1 la sută – Bunuri materiale recepționate sub formă de asistență umanitară sau primite cu titlu gratuit de la MSMPS în suma totală de 5319,6 mii lei;
- 0,2 la sută – Mijloace financiare alocate de Fondator în suma totală de 80,04,4 mii lei.

### STRUCTURA VENITURILOR a.2021 (mii lei )

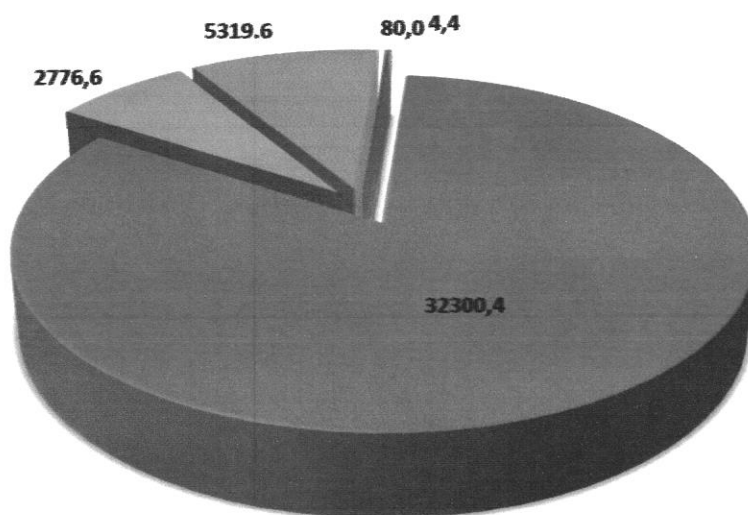

■ Servicii medicale CNAM

■ Servicii medicale contra plată ■ Alocatii MSMPS

■ Alocatii Fondator

■ Dobînda bancară

**DINAMICA ALOCAȚIILOR CNAM (lei)**

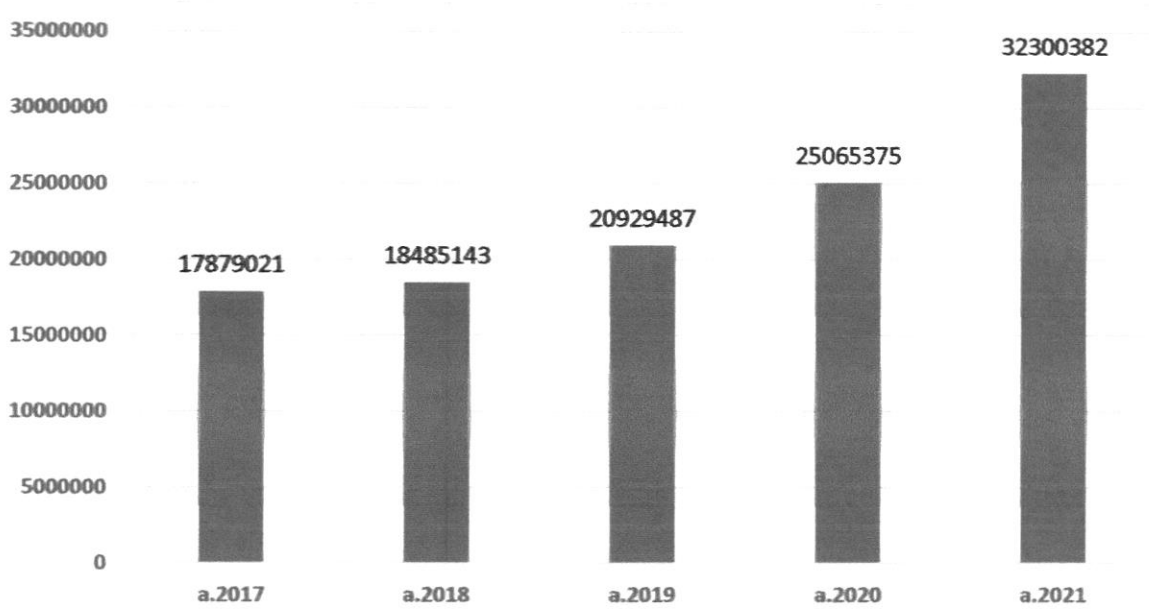

**Cheltuielile ale IMSP CS Soroca în anul 2021** constituie 38574,0 mii lei și atestăm o creștere cu 9679,6 mii lei (din care 5625,5 mii lei - *Creșterea Fondului de salarizare*) față de anul 2020.

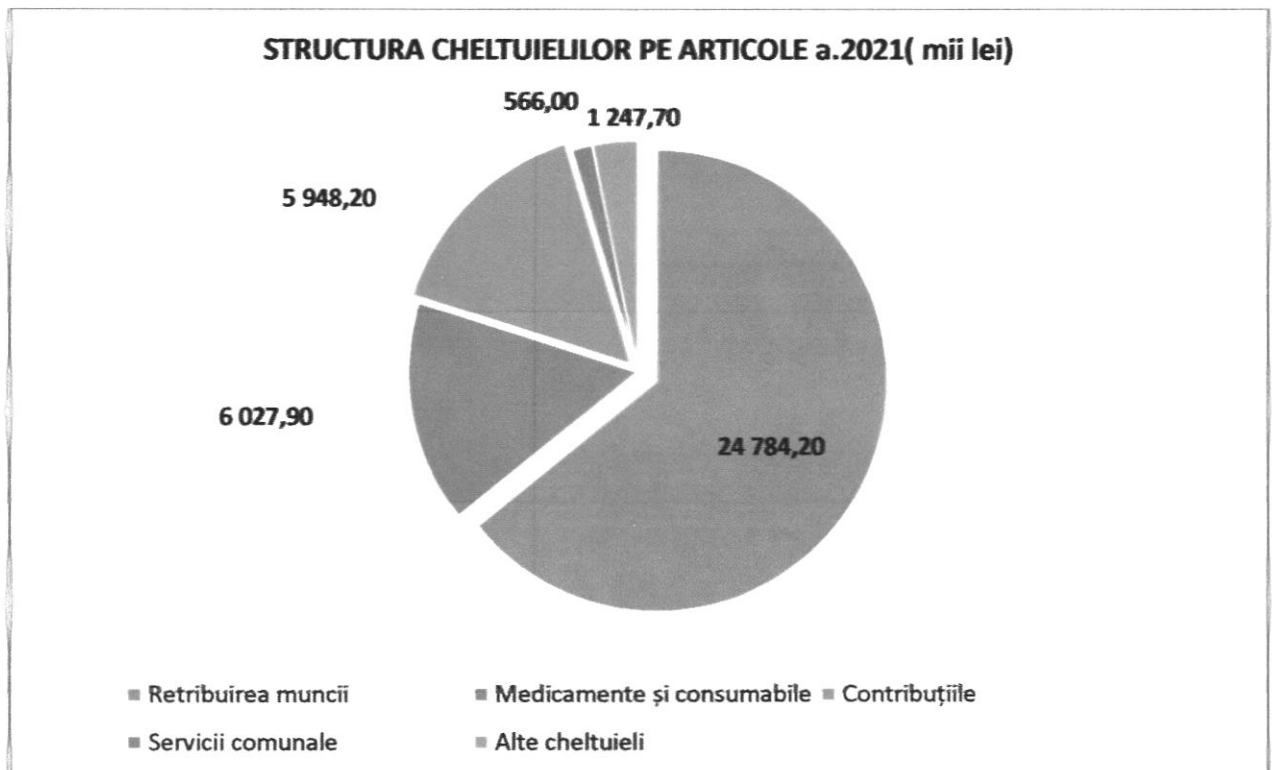

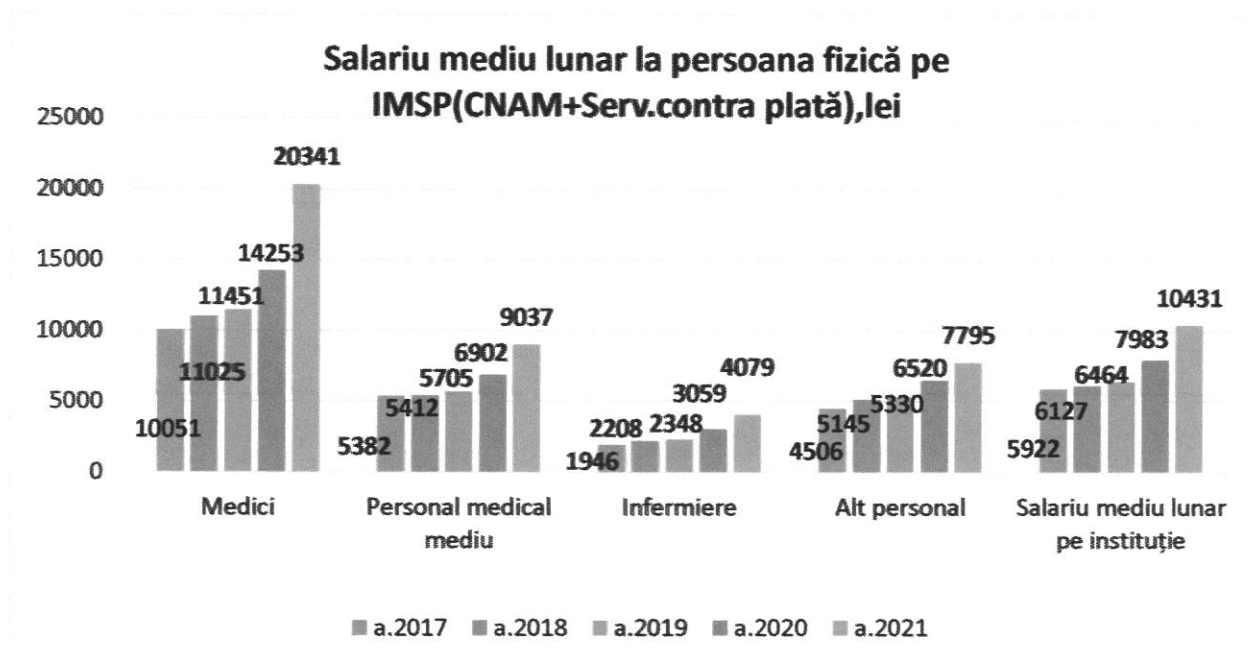

Creșterea procentuală a salariului mediu lunar pe instituție comparativ cu anul 2020 este de +30,7%.

*Aprovizionarea cu medicamente cu titlu gratuit și din ajutor umanitar în dinamica anilor 2017-2021 atestă o majorare cu 2640,4 mii lei față de anul 2020.*

#### **Medicamente gratuite și ajutor umanitar, mii lei**

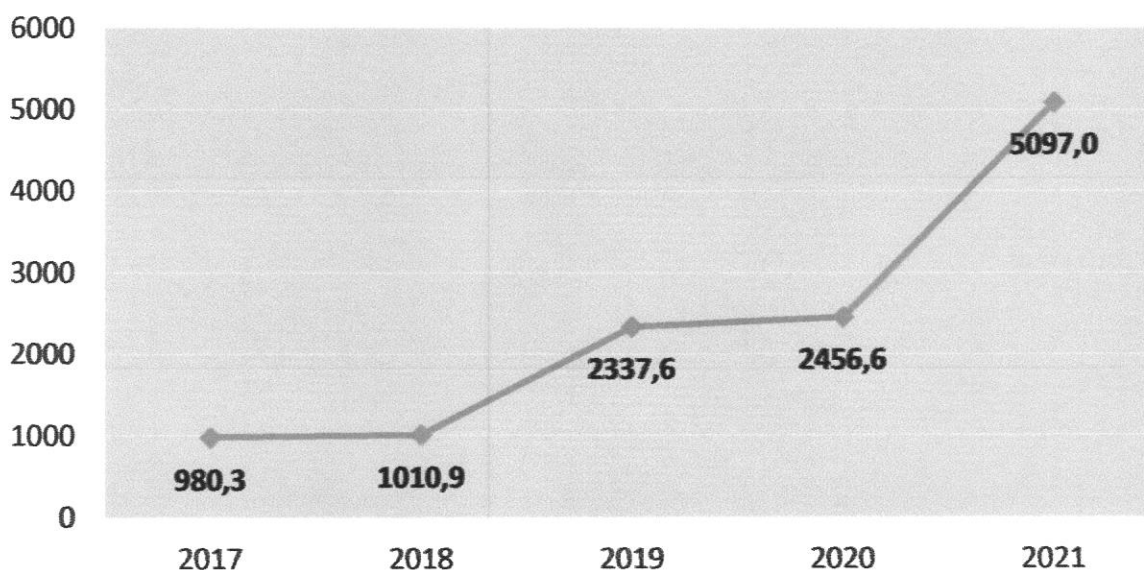

În scopul asigurării accesului populației la medicamente pe rețete compensate, din Fondurile asigurării obligatorii de asistență medicală, au fost realizate în dinamica anilor 2017-2021 medicamente compensate:



### Medicamente compensate din fondurile CNAM, mii lei

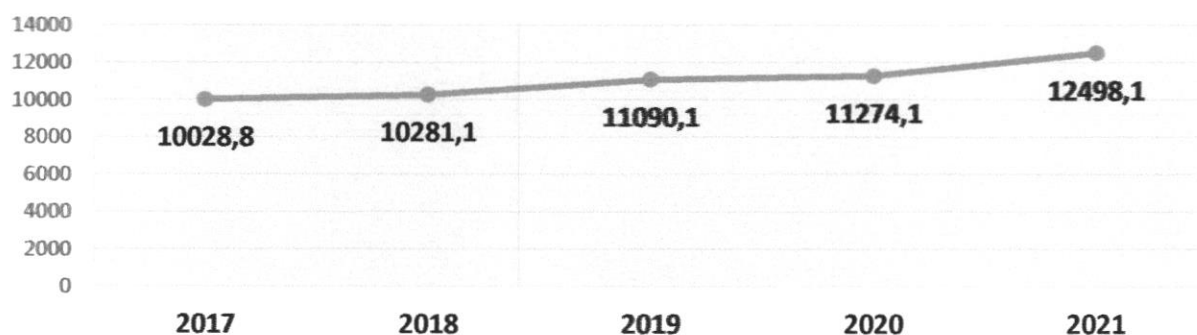

Situația pandemică COVID-19 a schimbat și structura veniturilor și cheltuielilor.

Pe parcursul anului au fost operate modificări, conform acordurilor adiționale cu CNAM și prin revizuirea și prioritizarea articolelor de cheltuieți.

Investițiile în baza tehnico-materială pe parcursul anului 2021 cu respectarea măsurilor întreprinse pentru combaterea COVID-19 au constituit (cheltuieli de casă): Procurarea mijloacelor fixe -292,8 mii lei;

La situația de 31.12.2021 s-au înregistrat datoriile creditoare pentru luna decembrie în suma de 59,4 mii lei, care se vor achita din soldul mijloacelor bănești la 01.01.2022 de 924,3 mii lei. Bugetul este executat conform planului pentru anul 2021 cu devieri (+)222,0 mii lei.

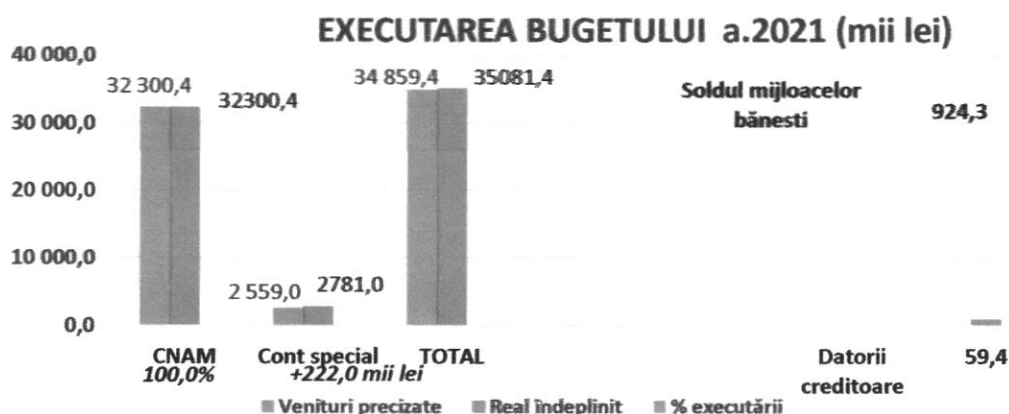

Alocațiile financiare CNAM, Fondatorului, donații și ajutorul umanitar, mobilizarea și implicarea colectivului instituției în acordarea serviciilor medicale de calitate, în noile condiții pandemice au contribuit esențial la buna funcționare a instituției.

### Aspectele medico-demografice în relație cu sănătatea

Structura populației după sex, mediu și vîrstă:

	La 01.01. 2020	La 01.01. 2021	La 01.01. 2022	Raionul Soroca 01.01.2022
<b>Populația la evidența m/f</b>	44882	44951	44018	87315
<b>din ei asigurați</b>	29373	29460	29056	53619
-/- %	65,4	65,5	66,0	61,4

<b>Populația urbană (abs.)</b>	29372	29439	28823	34941
-/- %	65,4	65.5	65.5	40.0
<b>Popuația rurală (abs. )</b>	15510	15512	15195	52374
-/- %	34,6	34.5	34.5	60.0
<b>0 – 18 ani</b>	8258	8101	7959	15499
-/- %	18,4	18.0	18.1	17.8
<b>adulți</b>	36624	36850	36059	71816
-/- %	81,6	82.0	81.9	82.2
<b>Vîrsta aptă de muncă</b>	26977	27113	26764	52764
-/- %	60,1	60.2	60.8	60.4
<b>din ei asigurați</b>	11622	11594	11802	21068
-/- %	43,1	42.8	44.1	39.9
<b>Vîrsta pensionară</b>	9647	9737	9295	19052
-/- %	21,5	21.7	21.1	21.8

La evidența medicului de familie la 1 ianuarie 2022 populația constituie 44018 locuitori față de 44951 locuitori la 01.01.2021.

- În localitatea urbană la medicii de familie sunt înregistrați 28823 locuitori (65.5%) față de 29439 locuitori (65.5%) din numărul total al populației în 2020.
- În zona rurală - 15195 locuitori sau 34,5% din numărul total al populației față de 15512 locuitori (34.5%) din numărul total al populației în 2020.

Numărul persoanelor asigurate din numărul total al populației este la același nivel cu anul precedent.

Ponderea populației apte de muncă –60.8% din numărul total al populației față de 60,2% din numărul total al populației, inclusiv asigurați apti de muncă –44.1% din numărul populației apte de muncă față de 42.8% din numărul total al populației apte de muncă.

Ponderea copiilor 0-17 ani 11 luni 29 zile în numărul total al populației este în scădere de la 18.4% în 2020 la 18.1 în 2021, la fel ponderea persoanelor de vîrsta pensionară în anul de gestiune este în scădere de la 21.7% la 21,1%.

#### SITUAȚIA DEMOGRAFICĂ

	2019		2020		2021		Raionul Soroca	Media pe raioane RM
	abs	la 1000	abs	la 1000	abs	la 1000		
<b>Natalitatea</b>	288	6,4	280	6.2	270	6.0	6.5	8.7

<b>Mortalitatea generală</b>	413	9,1	499	11.1	684	15.2	16.1	12.2
<b>Sporul natural</b>	-125	-2,8	-219	-4.9	-414	-9.2	-9.6	-3.4
<b>Mortalitatea infantilă</b>	4	13,9	3	10.7	2	7.41	8.7	9.9
<b>Mortalitatea neonatală precoce</b>	2	6,9	1	3.6	0	0.0	0.0	4.6
<b>Mortinatalitatea</b>	1	3,5	2	7.1	1	3.69	3.48	7.3
<b>Mortalitatea perinatală</b>	3	10.4	3	10.6	1	3.69	3.48	11.9

Pe parcursul anului 2021 pe CS Soroca au fost înregistrați 270 nou născuți vii.

**Natalitatea** comparativ cu anul precedent are tendință de micșorare de la 6.2 la 6,0 la 1000 populație.

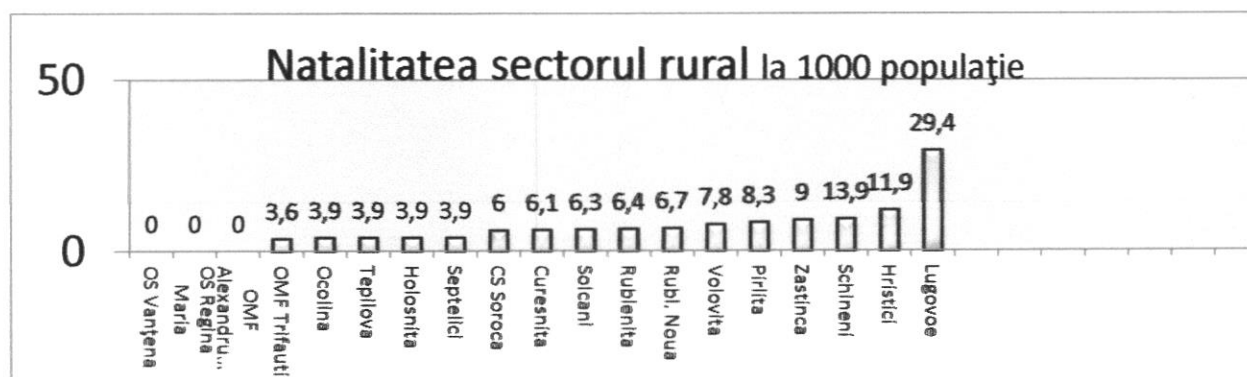
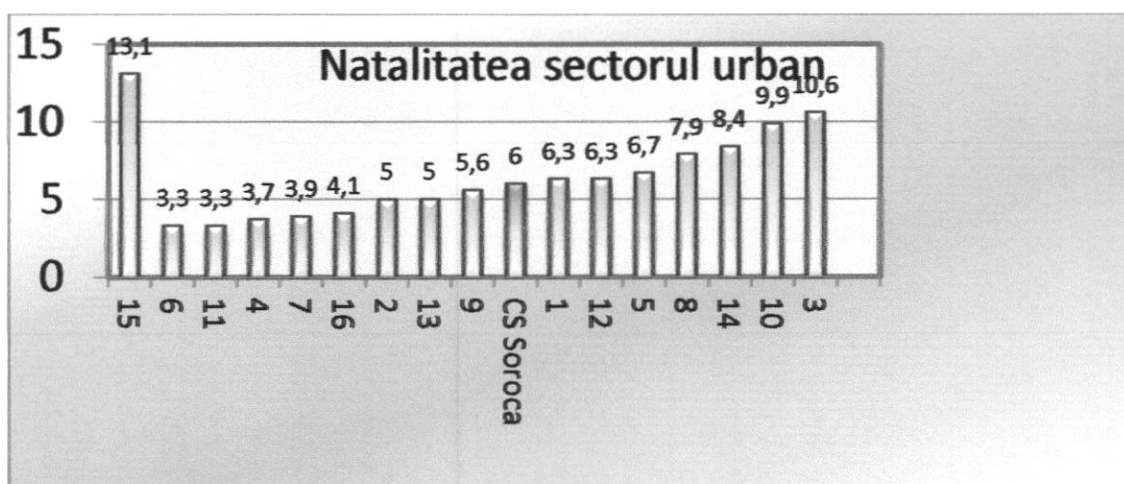

Natalitatea e la nivel jos în:

- Sec 15-3.1‰
- sec 6 – 3,3‰
- sec.11 – 3,3‰
- OMF Trifauti-3.6 ‰

OMF Ocolina si OMF Holosnita cite 3.9%

- In OS Vantena, OS Regina Maria si OMF Alexandru Bun pe parcursul anului nu s-a nascut nici un copil.

**Mortalitatea generală** constituie 15.2 la 1000 populație față de 11.1 la 1000 populație (a.2020). Pe parcursul anului 2020 au decedat 684 persoane fata de 499 in 2020.

■ **Din numărul total de decese:**

■ bărbați - 367 decese – 53.7% față de 261 decese – 52.3%,

■ femei - 317 decese – 46.3% față de 238 decese – 47.7%.

#### Repartizarea decedațiilor după locul de deces:

■ **În staționar** pe parcursul anului gestionar au decedat 223 persoane – 32.6% față de 135 persoane – 27.1% din numărul total de decese sau 49.6 la 10000 locuitori față de 30.1 la 10000 locuitori în a. 2020 .

■ **La domiciliu** în total au decedat 446 persoane –99.2 la 10000 locuitori (65.2%) față de 343 persoane – 76.4 la 10000 locuitori (68.7%) în a.2020.

■ **În alt loc** au decedat 15 persoane- 2.2% fata de 21 persoane – 4.2 % in 2020.

#### Structura mortalității generale

	2019			2020			2021			la 10000	
	abs	ind		abs	ind		abs	ind		r-n Soroca	RM media
		la 10000	%		la 10000	%		la 10000	%		
Bolile aparatului circulator	258	57,5	62,5	312	69.5	62.5	409	91.0	59.8	99.4	64.5
Bolile oncologice	85	18,9	20,6	74	16.5	14.8	77	17.3	11.3	17.5	16.9
Covid-19	3	0.7	0.7	29	6.5	5.8	94	20.9	13.7	18.4	8.1
Bolile sistemului digestiv	19	4,2	4,6	28	6.2	5.6	31	6.9	4.5	7.6	8.8
Leziuni traumatice otrăviri	17	3,8	4,1	24	5.3	4.8	20	4.4	2.9	5.3	5.5
Bolile sistemului respirator	14	3,1	3,4	13	2.9	2.6	27	6.0	3.9	7.4	4.6

**În structura mortalității generale primul loc îl ocupă bolile sistemului cardiovascular – 91.0 la 10000 locuitori (409cazuri) sau 59.8% din numărul total de decese față de 69.5 la 10000 locuitori (312cazuri) sau 62,5% în anul 2020.**

Analiza mortalității cauzate de bolile aparatului circulator a demonstrat, că circa 58.2% față de 53.7% din numărul total de decese revin cardiopatiilor ischemice.

Pe parcursul anului 2021 s –au înregistrat 26 cazuri de infarct miocardic acut față de 12 cazuri de infarct miocardic acut(2020), ce constituie 5.8 la 10000 populație față de 2.7 la 10000 populație (a.2020).

Boli cerebrovasculare acute - 46 cazuri ce constituie 10.2 la 10000 populație față de 37 cazuri -8.3 la 10000 locuitori .

**Locul doi îl ocupă COVID-19** care sunt în creștere – 94 cazuri – 20.9 la 10000 populație sau 13.7% față de 29 cazuri-6.5 la 10000populație sau5.8%in2020. **Locul trei în structura cauzelor de deces îl ocupa bolile oncologice** 77 cazuri 17.1 la 10000 locuitori sau 11.3 %. Fata de 74 cazuri 16.5 la 10000 locuitori sau 14.8% in 2020.

- În structura cauzelor de deces **locul patru îl ocupă bolile sistemului digestiv, care** comparativ cu anii precedenți sunt în creștere– 31 cazuri – 4.5 % sau 6.9 la 10000 populație față de 28 cazuri –5.6% sau 6.2 la 10000 populație
- Pe **locul cinci s –au plasat bolile sistemului respirator-** 27 cazuri – 6.0 la 10000 locuitori sau 3.9% din numărul total de decese față de 13 cazuri – 2.9 la 10000 locuitori sau 2.6%.

În stil grafic:

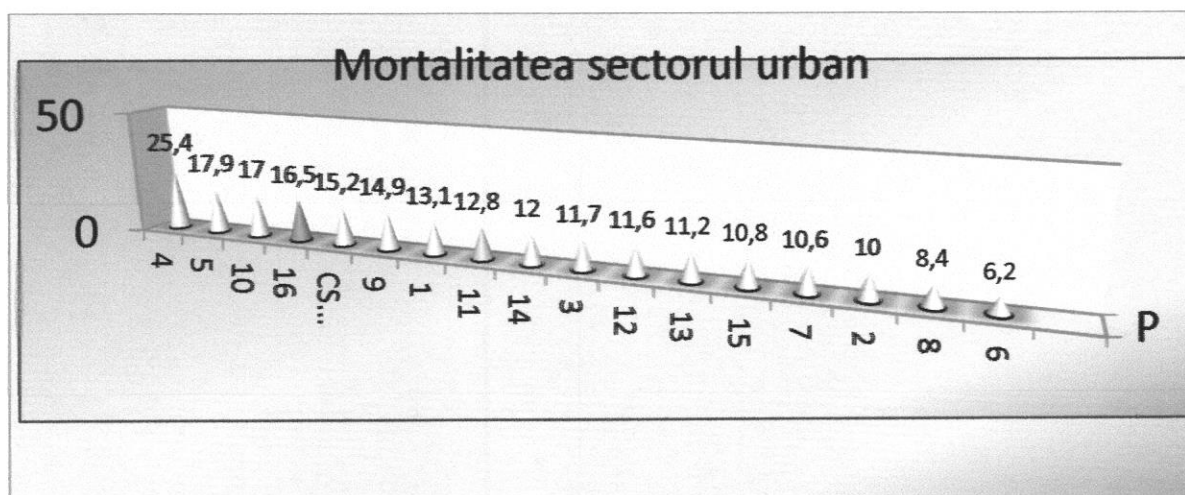
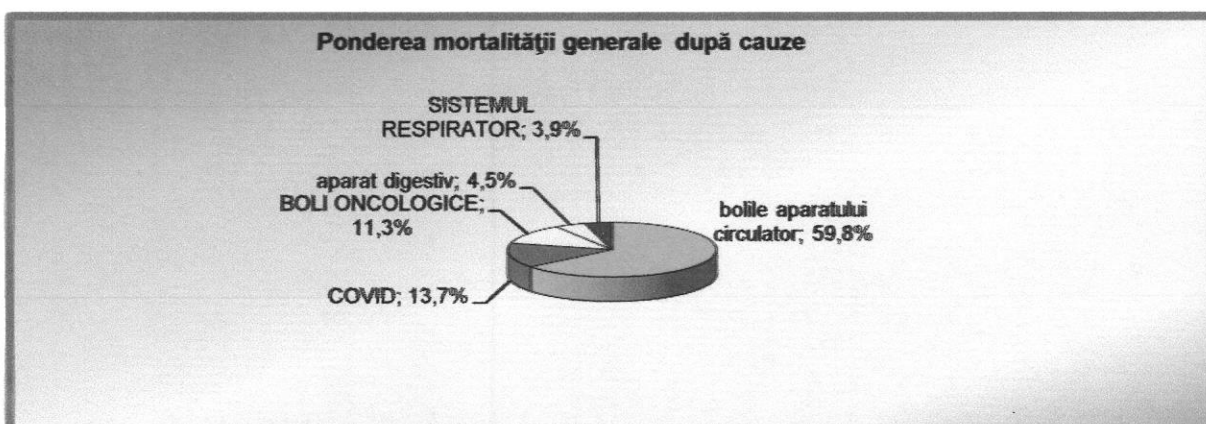



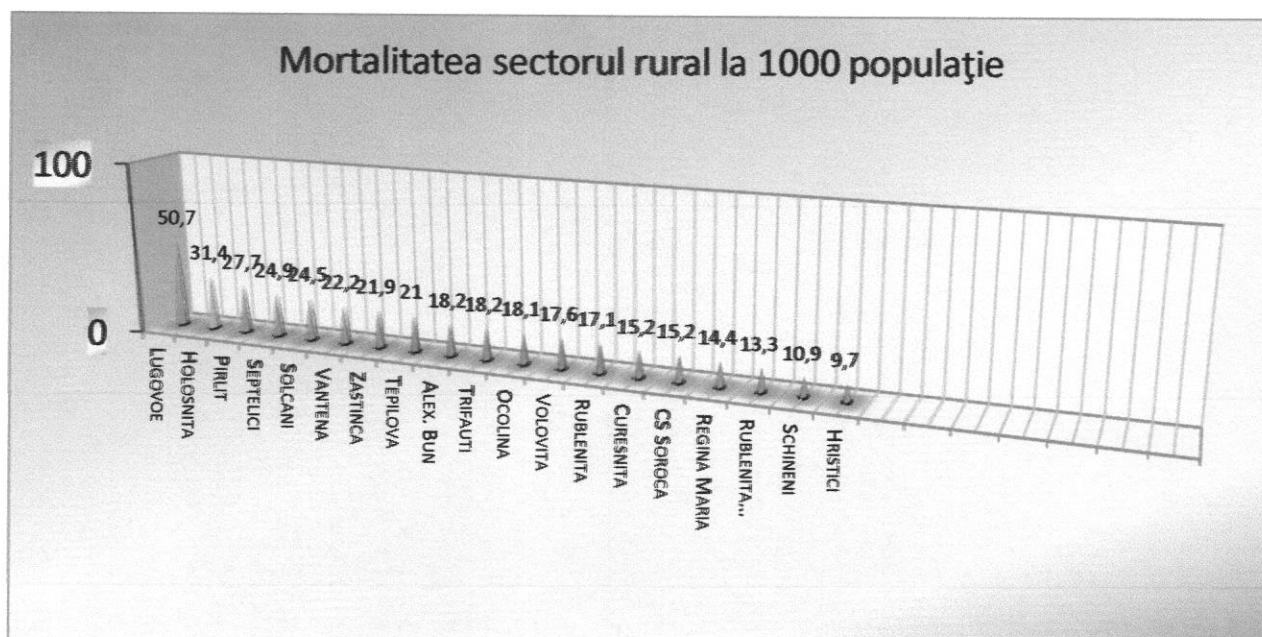

Cel mai înalt nivel de mortalitate generală e în:

- OMF Lugovoe-50.7‰,
- OMF Holosnita – 31.4‰,
- OS Pirlit – 27.7‰,
- Sec 4-25.4‰,
- Sec 5-17.9‰

#### Mortalitatea în vîrsta aptă de muncă:

- **Mortalitatea în vîrsta aptă de muncă** a înregistrat 144 persoane-21.1% din numărul total de decese sau 53.1 la 10000 populație apta de munca fata de 120 persoane -24.0% din decese sau 44.5 la 10000 locuitori în vîrsta aptă de muncă in anul 2020.
- **Mortalitatea în vîrsta aptă de muncă la domiciliu** constituie 81 persoane sau 56.3% fata de 62 persoane sau 51.7% din decesele in virsta apta de munca in 2020.
- Din numărul total apți de muncă decedați la domiciliu – asigurați 45 persoane, ce constituie – 72,6 % față de 39 persoane sau – 76.6 % in 2019..

#### Structura mortalității generale în vîrsta aptă de muncă

	2019			2020			2021			Raionul Soroca LA 10000
	abs	ind		abs	ind		abs	ind		
		la 10000	%		la 10000	%		la 10000	%	
Bolile aparatului circulator	33	12,0	34,4	30	11.1	25.0	45	16.6	31.3	16.2
Bolile oncologice	28	10,1	29,2	22	8.2	18.3	30	11.1	20.8	10.5
Leziuni traumatice otrăviri	12	4,3	12,5	19	7.0	15.8	14	5.2	9.7	6.2
Bolile sistemului digestiv	7	2,5	7,3	19	7.0	15.8	14	5.2	9.7	5.5



Covid-19				13	10.8	4.8	19	7.0	13.2	5.3
Bolile sistemului respirator	8	2.9	8.3	7	2.6	5.8	11	4.1	7.6	3.4

### Structura mortalității în vîrsta aptă de muncă :

- **Primul loc îl ocupă bolile cardiovasculare** - 45 cazuri – 31.3 % sau 16.6 la 10000 populație față de 30 cazuri – 25.0 % sau 11.1 la 10000 locuitori
- **maladiile oncologice** în structura mortalității în vîrsta aptă de muncă s - au plasat pe locul doi – 30 cazuri - 20.8% sau 11.1 la 10000 locuitori față de 22cazuri - 18.3% sau 8.2 la 10000 locuitori (a. 2020)
- **Covid-19 s-a plasat pe locul trei-** 19 cazuri – 13.2% - 7.0 la 10000 locuitori față de 13 cazuri – 10.8% - 4.8 la 10000 populație (a.2020)
- **Bolile sistemului digestiv ocupă locul patru** - 14cazuri – 9.7% sau 5.2 la 10000 populație față de – 19 cazuri – 15.8% sau 7.0 la 10000 locuitori.
- **Traumele la fel ocupa locul patru** – 14 cazuri – 9.7% sau 5.2 la 10000 .populatie.
- **Locul cinci ocupa bolile sistemului respirator-**11 cazuri -7.6% sau 4.1 la 10000 locuitori fata de 7 cazuri sau 5.8% sau 2.6 la 10000 locuitori.

#### Mortalitatea prin maladiile chirurgicale de urgență

Pe parcursul anului 2021 in CS Soroca prin boli chirurgicale de urgenta au decedat 2 persoane de virsta pensionara- unul in mediul rural(s.Pirlit) prin ulcer stomacal cu perforatie si unul in mediul urban prin hemoragie gastrica.

### Mortalitatea infantilă

În stil grafic reprezintă în felul următor

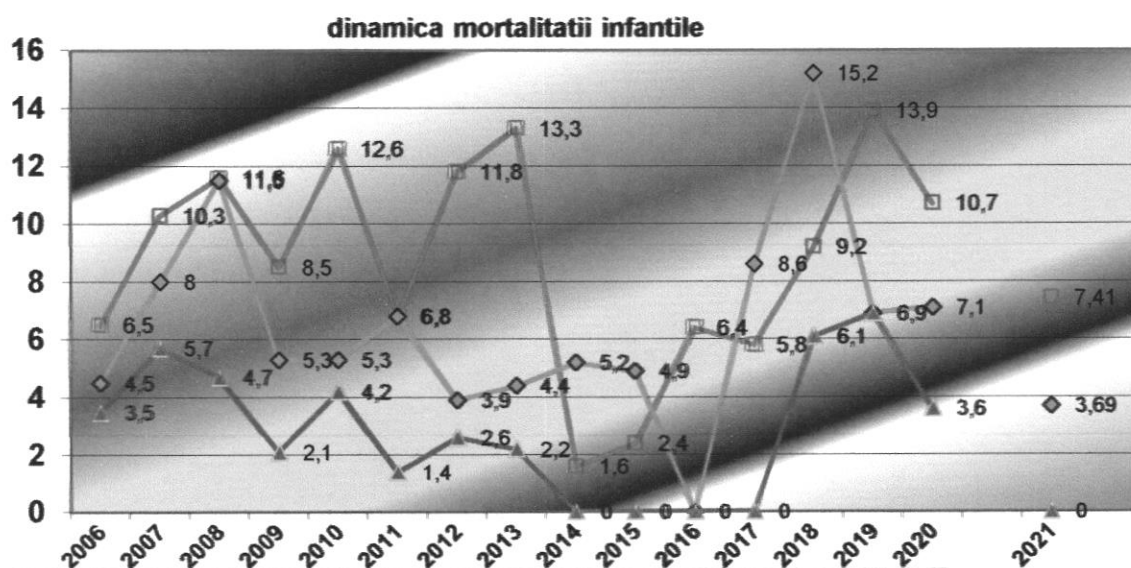

Mortalitatea infantilă constituie 7.41 la 1000 nou-născuți (2 cazuri) fata de 10.7 la 1000 nou-născuți (3 cazuri). Ambii copii au decedat in stationar-cauza mortii- malformatii congenitale. Dupa virsta 1-pina la 8 zile, 1- pina la 6 luni.

Mortalitatea neonatală precoce –nu s-a inregistrat nici un caz fata de 1 caz-3.57 la 1000 nou-născuți vii in 2020.

Mortalitatea perinatală constituie 1 caz- 3.69 la 1000 nou-nascuti. Mortinatalitatea – 1 caz-3.69 la 1000 nou-născuți

**Mortalitatea copiilor 0-4 ani 11 luni 29 zile - a decedat 1 copil-7.41 la 1000 nou-nascuti vii fata de 3 copii – 10.71 la 1000 copii nou-nascuti vii in 2020.**

**Mortalitatea copiilor 0 – 17 ani 11 luni 29 zile la 1000 copii de vîrsta respectivă**

	2019		2020		2021		Raion
	abs	‰	abs	‰	abs	‰	‰
0 – 18 ani	9	1,09	3	0.36	2	0.23	7/0.4

**Mortalitatea copiilor 0 – 17 ani 11 luni 29 zile după cauze**

	2019			2020			2021		
	abs	%	la 1000	abs	%	la 1000	abs	%	la 1000
0-18 ani decedați total	9		1,09	3		1,09	2		0.23
-decedați la domiciliu				1	33		0	0.0	0.0
- decedați în staționar	5	55,6	0,6	1	33	0,6	2	100	
inclusiv pînă la 24 h	1	20,0					0	0.0	
decedați în maternitate	2	22,2	0,2	1	33	0,2	0	0.0	
-decedați în alt loc	2	22,2	0,2	0	0.0	0,2	0	0.0	
<b>Structura după cauze</b>									
Pneumonii	0			0	0.0		0	0.0	
Afecțiuni perinatale	1	11,1	0,1	0	0.0	0,1	0	0.0	
Leziuni traumatice	1	11,1	0,1	0	0.0	0,1			
tumori	1	11,1	0,1	0	0.0	0,1			
Malformații congenitale	5	55,6	0,6	3	100	0,6	2	100	0.23
Bolile sistemului nervos	1	11,1	0,1	0	0.0	0,1			

**Mortalitatea copiilor 0-17 ani 11 luni 29 zile constituie 0.23‰ fata de 0.36‰ de vîrsta respectiva in 2020.**

**Cauzele mortalității copiilor sunt malformațiile congenitale.**

**După locul de deces:**

- Ambii copii au decedat in staționar.

**Sporul natural**

Înregistrează valori negative și oscilează de la (-2,3) – a 2016,(- 0,7) – a.2017( - 2,1) – a. 2018 ( - 2,8) in anul 2019 , (-4.9) in 2020la(-9.2)in 2021. Sporul natural pe raion este (-9.6)

**Speranța vieții de la naștere pe CS Soroca**

- Bărbați – 66.2 ani, (2020-65.7) RM-65.9 ani

- Femei – 75.7 ani, (2020-74.1) RM-73.9 ani
- Total – 70.6 ani. (2020-69.7) RM-69.8 ani

### Accesibilitatea populației la asistența medicală primară.

	2019			2020			2021			media r – ne RM
	abs	%	La 1 loc	abs	%	La 1 loc	abs	%	La 1 loc	La 1 loc
Vizite total	192539		4,3	175100		3.9	214886		4.8	4.2
- din ei la asigurați	184331	95,7	5,8	165701	80.0	5.6	204111	94.9	6.9	6.3
<b>Nr. vizitelor total la M/F</b>	<b>157262</b>		<b>3,5</b>	<b>155514</b>		<b>3.5</b>	<b>175594</b>		<b>3.9</b>	<b>2.7</b>
- din ei la asigurați	152609	97,0	5,3	147005		5.0	166199	94.6	5.6	4.2
<b>Nr. Vizitelor la adulți</b>	<b>121418</b>		<b>3,3</b>	<b>127670</b>	<b>82.6</b>	<b>2.8</b>	<b>144957</b>	<b>82.6</b>	<b>3.3</b>	
- din ei la asigurați	112425	92,6	5,5	121102	94.9	5.6	135562	93.5	4.8	
<b>Nr. Vizitelor la copii</b>	<b>40184</b>		<b>6,3</b>	<b>27896</b>	<b>17.9</b>	<b>3.4</b>	<b>30637</b>	<b>17.4</b>	<b>3.8</b>	
<b>Pondere vizitelor cu scop profilactic M/F</b>	<b>77446</b>	<b>49,2</b>	<b>1,7</b>	<b>78992</b>	<b>50.8</b>	<b>2.2</b>	<b>100336</b>	<b>57.1</b>	<b>2,2</b>	<b>34.3</b>
<b>Pondere vizitelor total cu scop profilactic la adulți M/F</b>	<b>51223</b>	<b>42,2</b>	<b>2,1</b>	<b>60766</b>	<b>47.6</b>	<b>1.6</b>	<b>79800</b>	<b>48.0</b>	<b>2.2</b>	<b>30.1</b>
<b>Pondere vizitelor total cu scop profilactic la copii M/F</b>	<b>26223</b>	<b>65,2</b>	<b>3,2</b>	<b>18226</b>	<b>65.3</b>	<b>2.2</b>	<b>20536</b>	<b>67.0</b>	<b>2.5</b>	<b>49.1</b>

Pe parcursul anului gestorii **medicinii de familie** au efectuat 175594 vizite cu dinamica pozitiva de 20080. Numărul vizitelor la 1 locuitor adult constituie 3.9 vizite- fata de 3.5 in 2020. Media pe raioanele RM –2.7 vizite la un locuitor.

La persoanele asigurate au fost efectuate 166199 vizite ce constituie 5.6 vizite la 1 persoana asigurata fata de 5.0 vizite in 2020. Media pe raioanele RM – 4,2 vizite la un locuitor asigurat.

Pondere vizitelor cu scop profilactic comparativ cu anul trecut e in crestere de la 50.8% la 57.1% si e mai mare decit indicele dat in mediu pe raioanele republicii-34.3%.

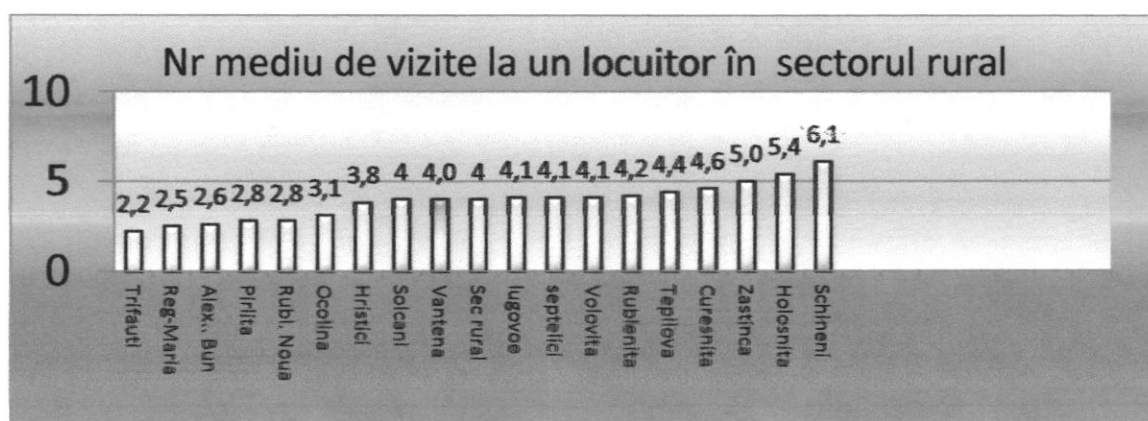
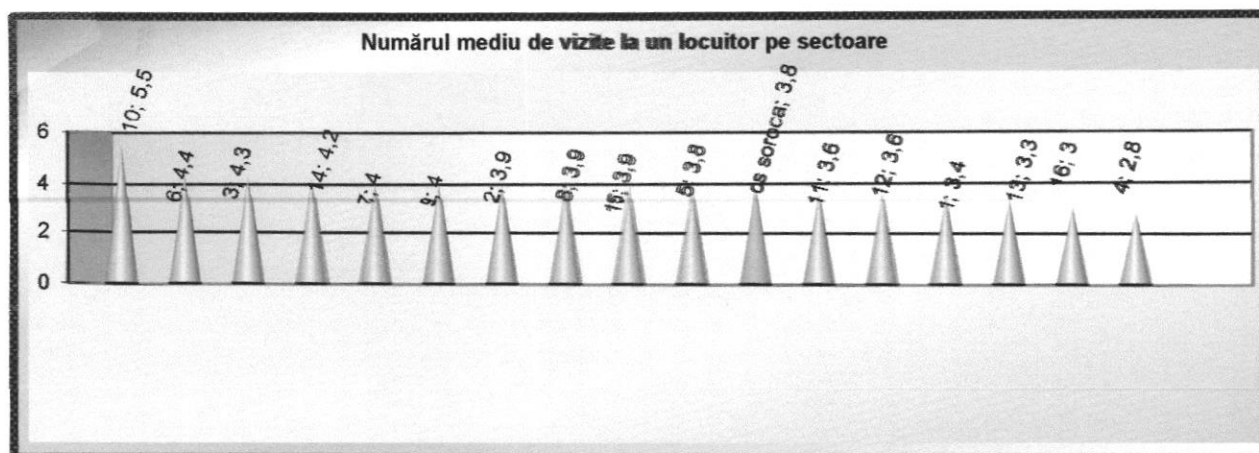

### INCAPACITATEA TEMPORARĂ DE MUNCĂ PE CS SOROCA

denumire	2019	2020	2021	r-n Soroca	r-neRM
nr cazuri de ITM	3855	4586	4338	7344	
durata medie a unui caz (zile)	20,2	22.1	23.4	22.6	19.8
indicele de frecvență la 100 loc.	8,59	10.2	9.9		
indicele de gravitate la 100 loc.	173,33	224.6	230.9		
Nr cazuri de trimitere la CEMV	19	13	13	47	
Nr cazuri de stabilire a gr. de invaliditate	19	13	12	44	
Ponderea cazurilor de stabilire a gr. de invaliditate	100,0	100.0	92.3		

Pe parcursul anului 2021 s-au eliberat 4338 concedii medicale față de 4586concedii medicale in 2020.

Numărul de zile fiind 101656 fata de 100959 .

Indicele duratei medii a unui caz de incapacitate de muncă temporară e de 23.4 fata de 22.1 zile (a.2020).

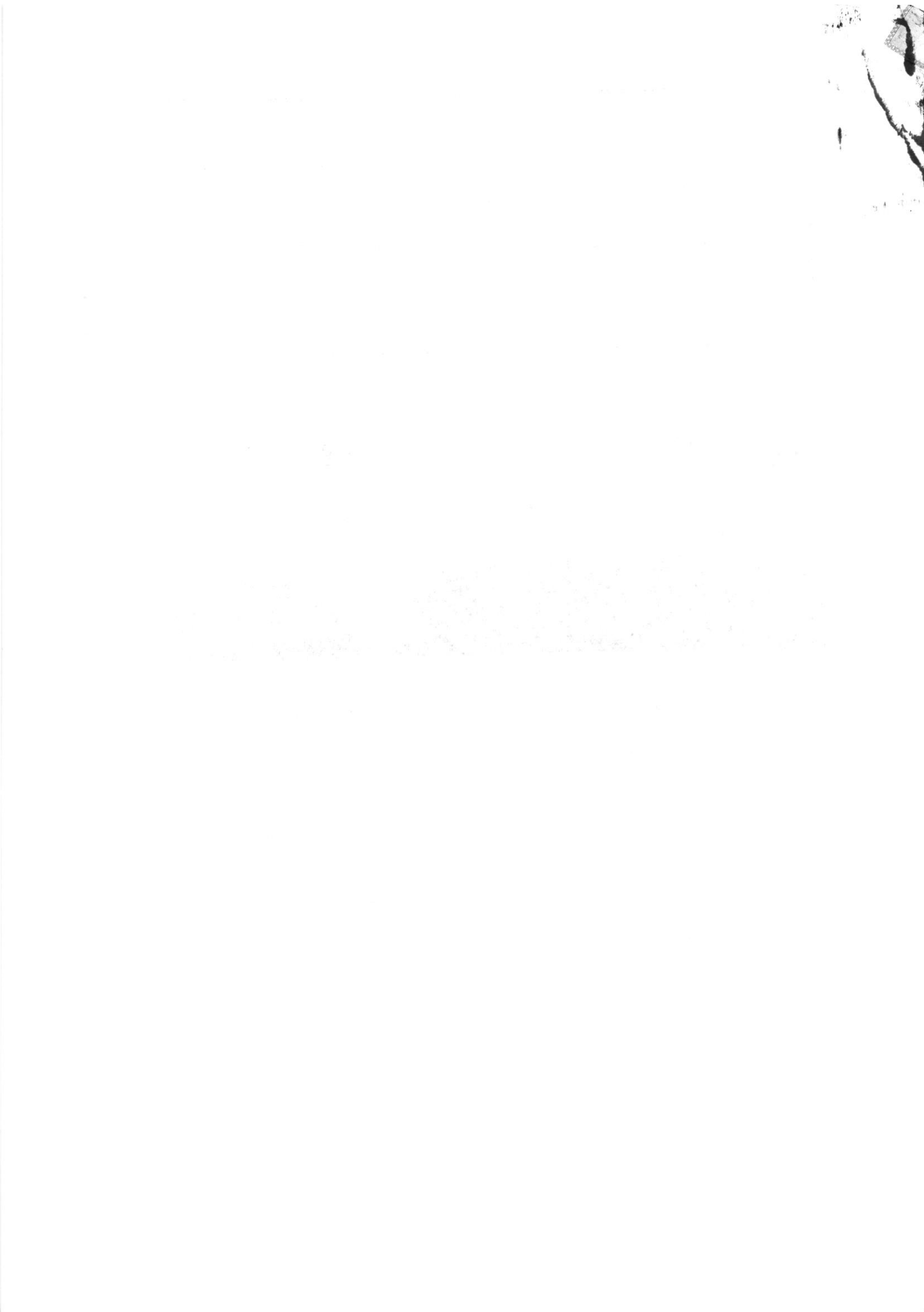

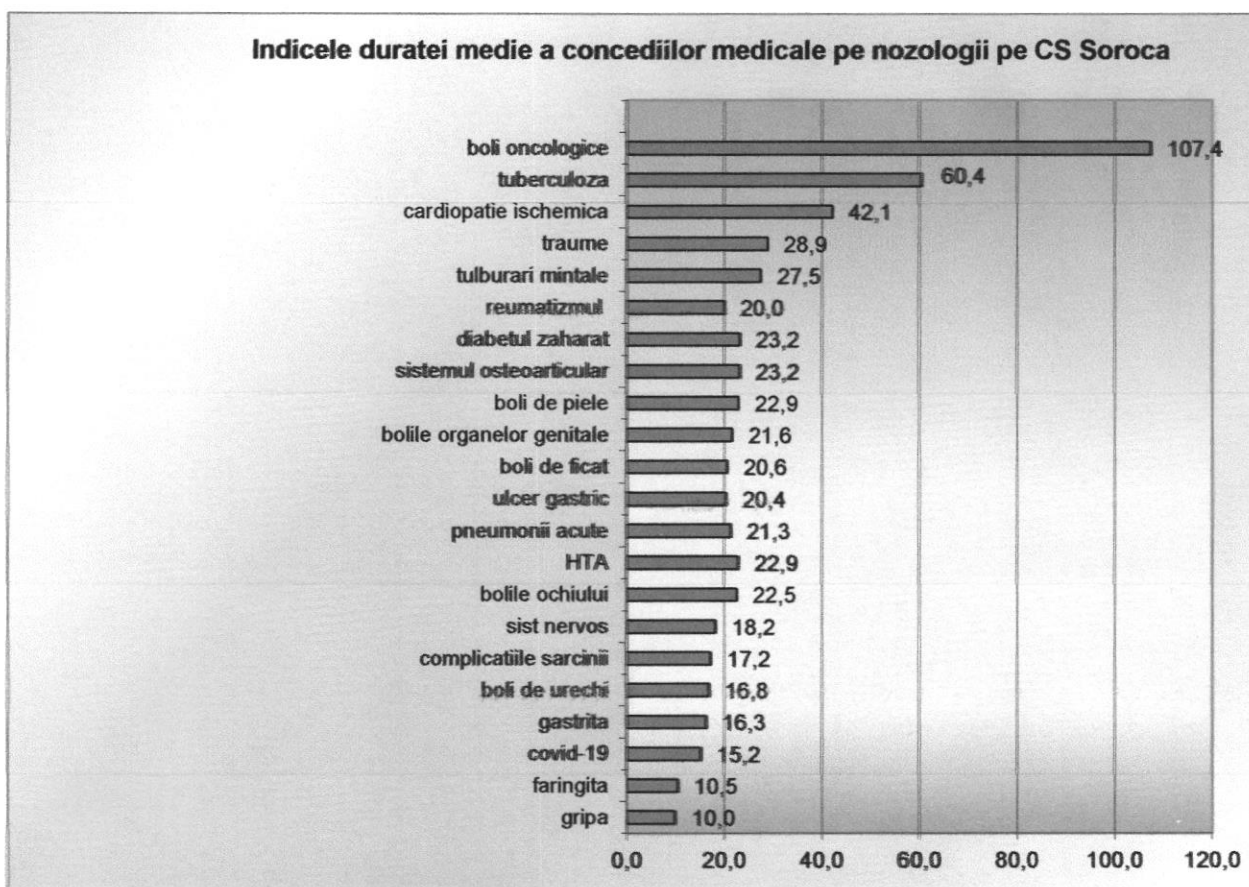

Cel mai înalt indice de durată medie a concediilor medicale este la următoarele nozologii:

\*Tuberculoza aparatului respirator –60.4 fata de 117.3 zile in 2020

\*Tumori maligne –107.4 fata de 103.9 zile in a. 2020.

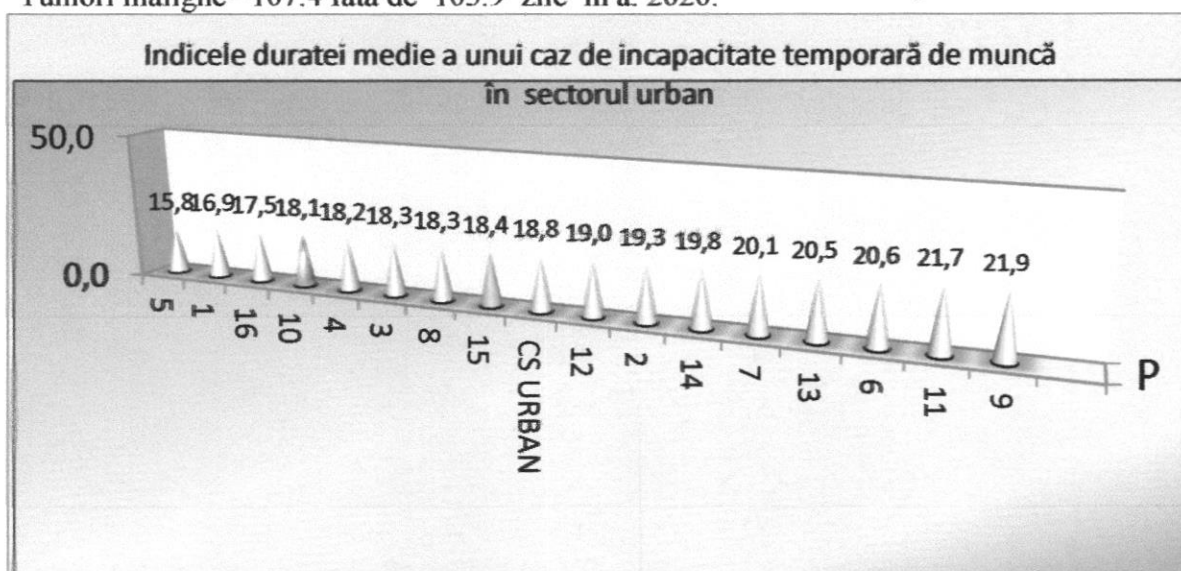



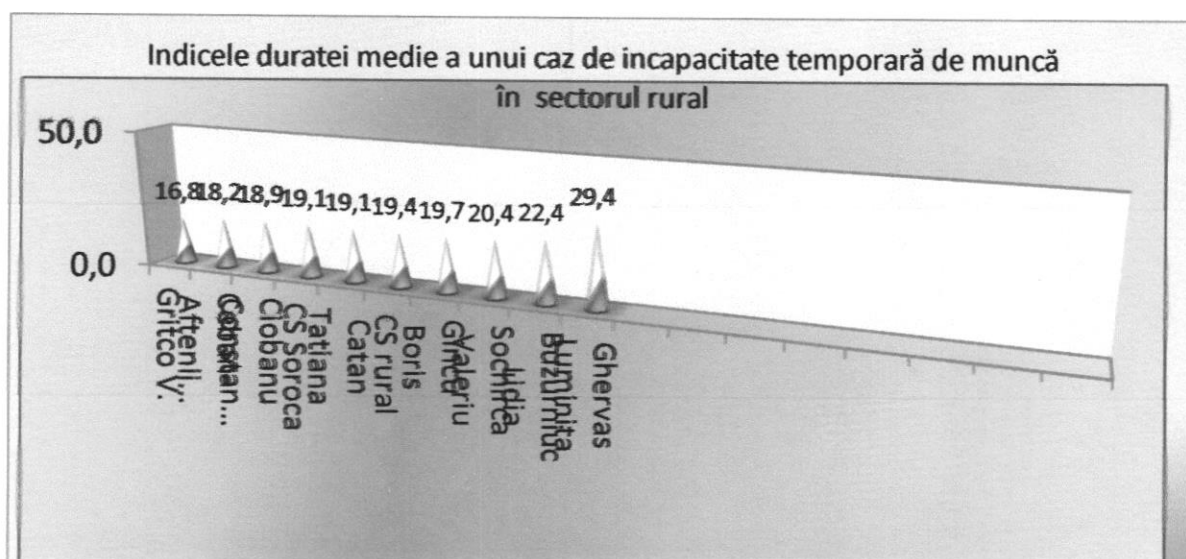

La un nivel mai înalt s - a înregistrat la :  
 Maria-45.0  
 -sec 9-21.9

-OMF Regina  
 -OMF Rublenita—22.41

### Cuprinderea populației prin examene profilactice (CS Soroca)

	2019		2020		2021		raionS oroca	Media r/ne RM
	abs	%	abs	%	abs	%	%	2020
Antropometria la persoanele peste 18 ani	34776	94,5	33694	92.2	35388	96.3	96.5	83.4
examinarea persoanelor prin tonometrie arterială	34989	94,8	33938	92.7	35545	96.5	96.6	83.4
examinarea persoanelor la colesterol	20046	89,2	20386	89.7	21980	94.7	90.6	64.2
examinarea persoanelor la glicemie	20707	90,4	20966	90.8	22473	95.4	92.9	69.4
Examinarea pielii, ganglionilor limfatici, glandei tiroide, glandei mamare la persoanele peste 18 ani	34989	94,8	33938	92.7	35545	96.5	96.6	83.4
Testul citologic Babeș-Papanicolau (femei de la 25 pînă la 61 ani și din grupul de risc)	3528	70,0	2915	64.0	3321	62.9	69.2	54.1
Colonoscopia	135	77,6	73	67.0	102	90.3	80.8	
Hemocult test (persoane 45-70 ani )	7623	83,6	6741	78.8	7791	87.6	86.6	
Reacția de microprecipitare (RMP) (grupul de risc	1561	97,4	1412	95.6	1476	97.1	97.8	79.9
examinarea persoanelor prin tonometrie oculară	9726	92,2	9010	74.9	10589	81.7	85.7	57.3
Radiografia cutiei toracice (persoane din grupul de risc și cele din grupurile periclitante)	3229	88,2	3091	85.2	3845	91.7	91.7	

Examinarea sputei la BAAR* (la pacienți simptomatici cu maladii ale aparatului respirator)	292	98,3	167	96.0	145	96.7		98.3
<b>Ponderea examinărilor în mediu</b>		92,0		89.3		93.7	93.3	

### Ponderea depistați suspecti la maladie din numarul celor examinați

Antropometria (masa corporală, înălțimea), aprecierea IMC (persoane peste 18 ani)	248/0.7	545/0.8
Măsurarea tensiunii arteriale (persoane peste 18 ani)	384/1.1	848/1.2
Colesterolul total (persoane cu vârsta cuprinsă între 40-65 ani)	482/2.2	791/1.9
Glicemia (persoane peste 40 ani și din grupul de risc)	291/1.3	527/1.2
Examinarea pielii, cavității bucale ganglionilor limfatici, glandei tiroide, glandelor mamare (persoane peste 18 ani)	150/0.4	244/0.3
Testul citologic Babeș-Papanicolau (femei de la 25 pînă la 61 ani și din grupul de risc)	23/0.7	55/0.8
Colonoscopia	10/9.8	15/8.7
Hemoculttest	186/2.4	210/1.3
Reacția de microprecipitare (RMP) (grupul de risc)	4/0.3	8/0.2
Tonometrie oculară (persoane peste 40 ani)	32/0.3	149/0.7
Radiografia cutiei toracice (persoane din grupul de risc și cele din grupurile periclitante)	46/1.2	208/3.1
Examinarea sputei la BAAR* (la pacienți simptomatici cu maladii ale aparatului respirator)	8/5.5	19/6.6

Din 178070 persoane examinate profilactic au fost depistați cu suspectie la unele maladii 1864 sau 1,04%.

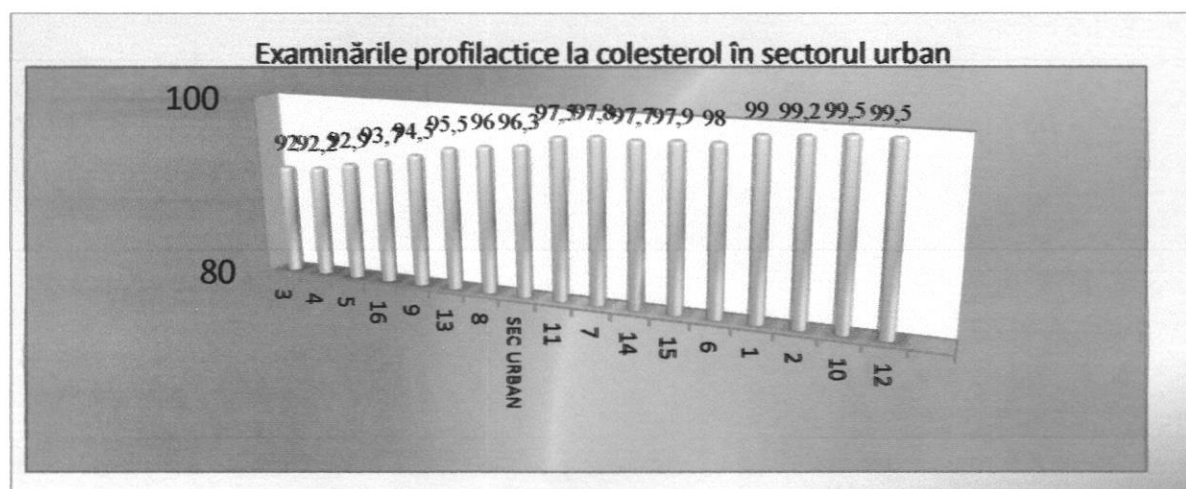

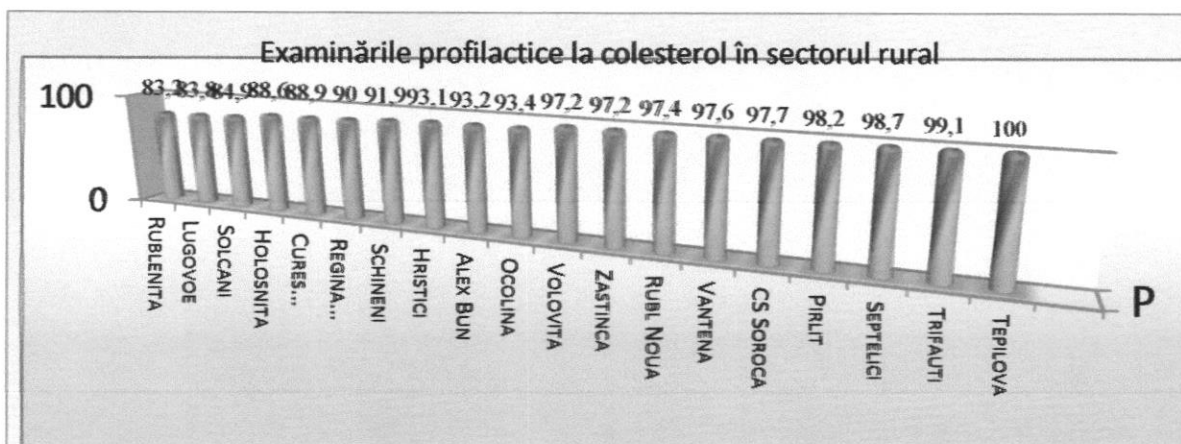

Examinările profilactice la colesterol la un nivel mai jos s – au efectuat in:

- OMF Rublenita-83.2%
- Lugovoe-83.8%
- OMF Solcani-84.9

-OS

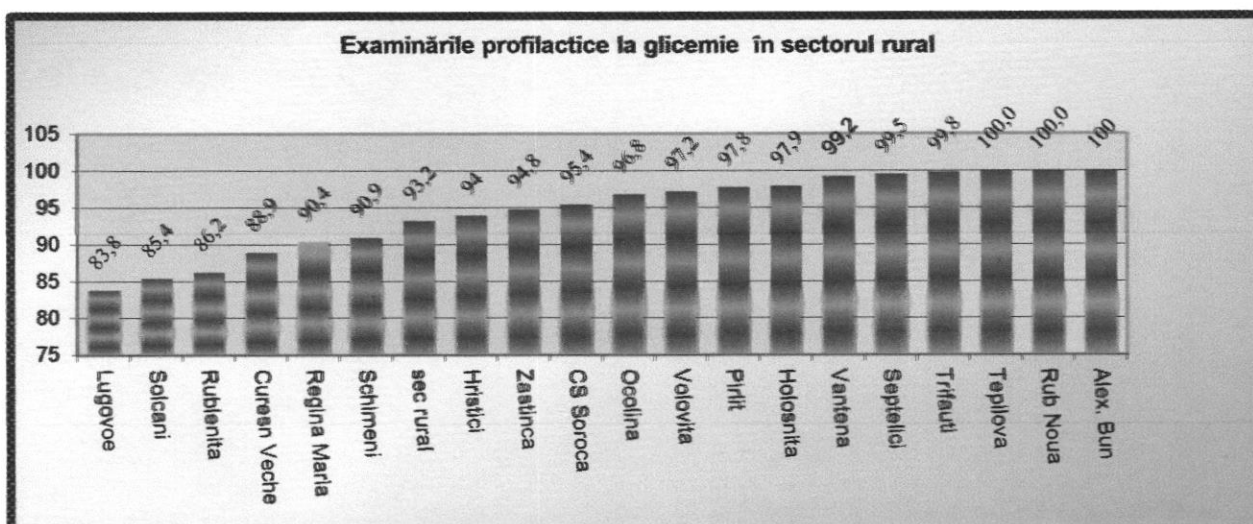
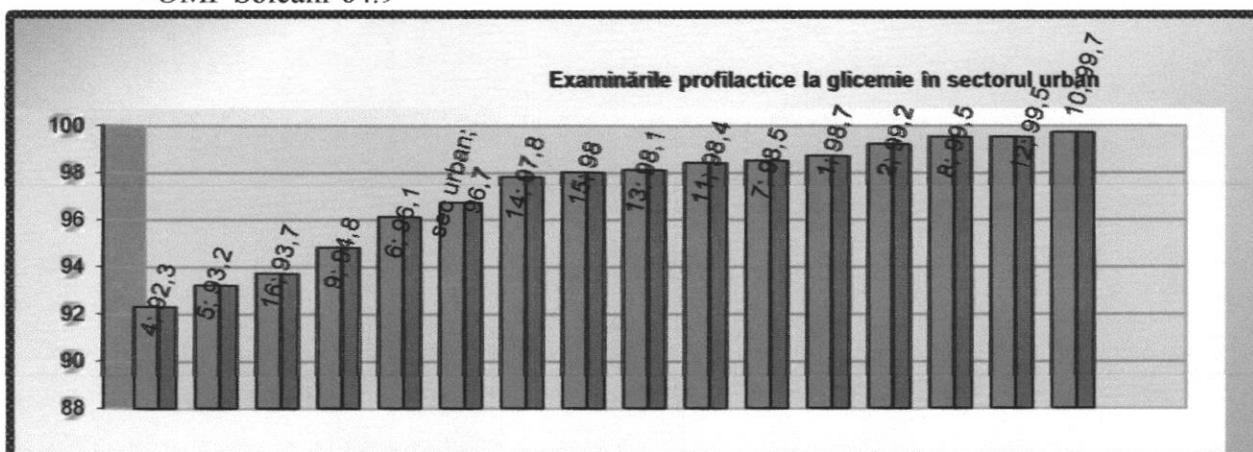

Examinările profilactice la glicemie la un nivel mai jos s – au efectuat in:

- OS Lugovoe-83.8%
- OS Solcani-85.4%

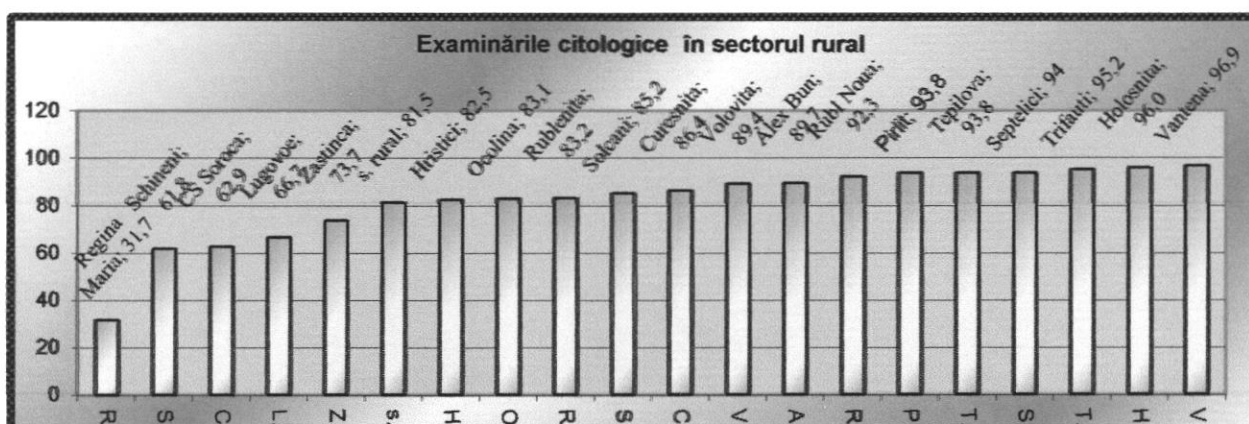
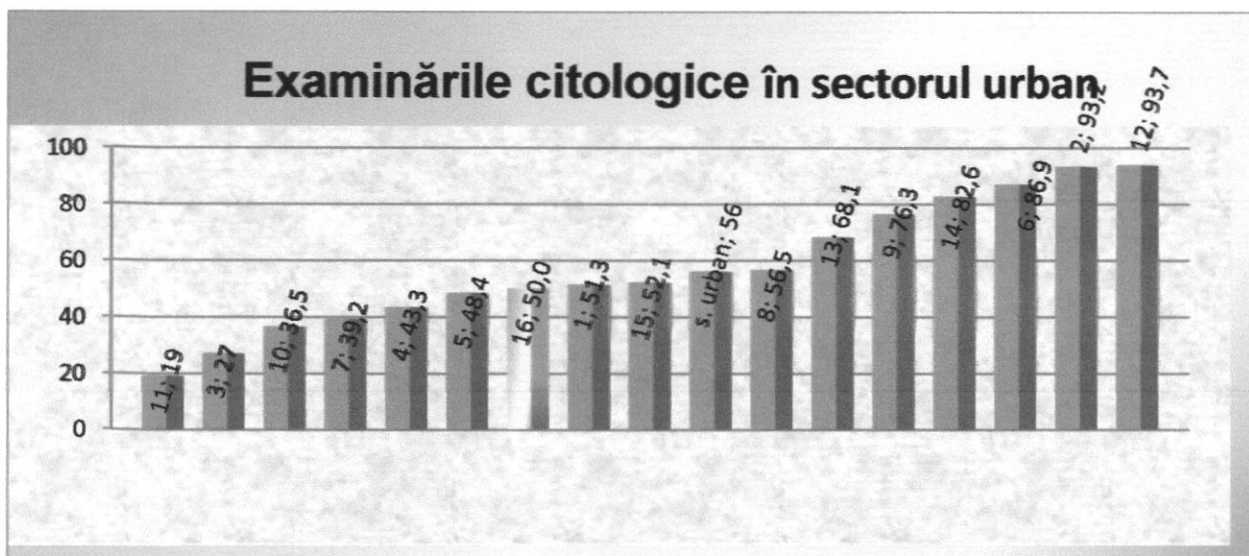

Examinările citologice la un nivel mai jos s – au efectuat in:

- Sec 11-19.0%
- OS Regina Maria-31.7%
- Sec 3-27.0%

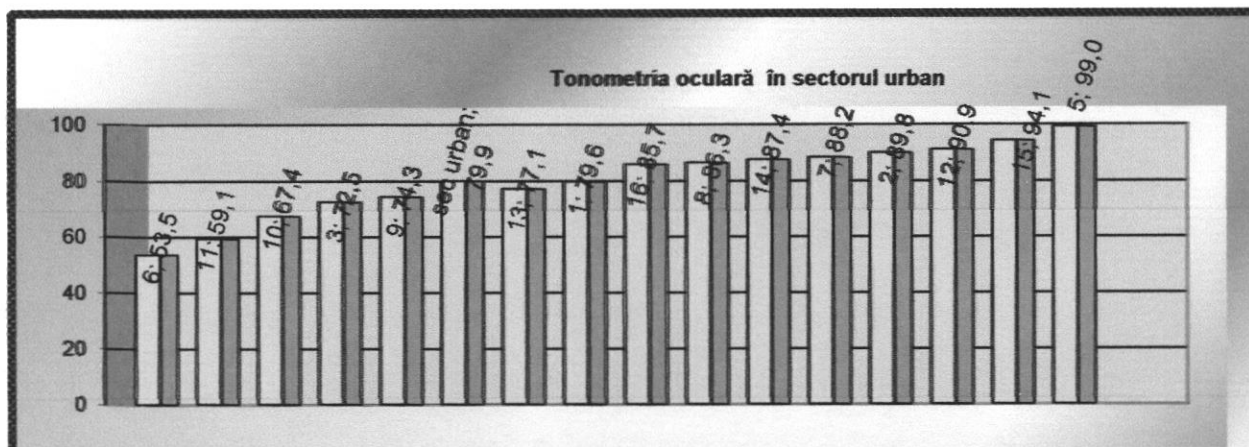



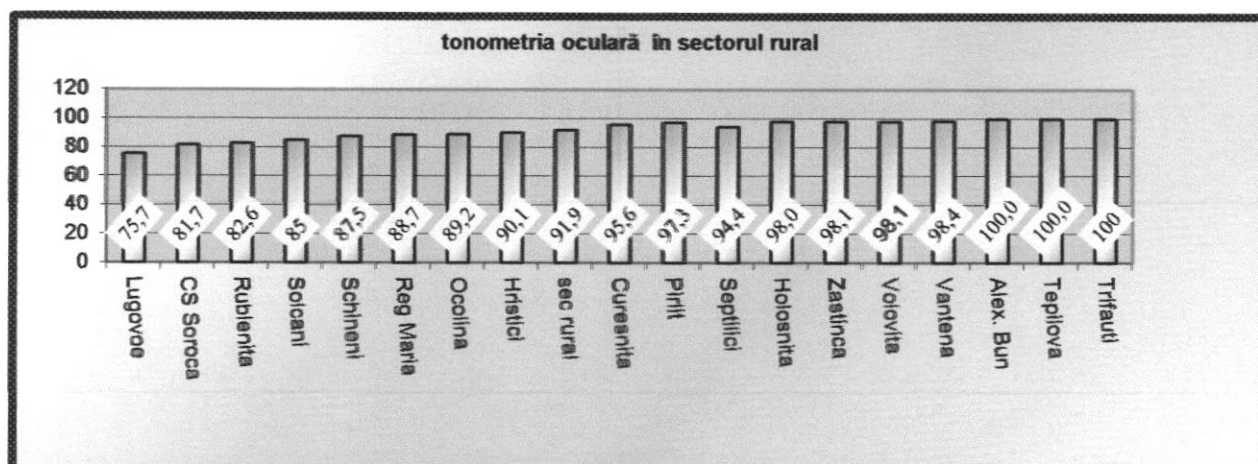

Examinările profilactice la glaucom prin tonometrie oculară la un nivel mai jos s – au efectuat in:  
 Sec. 4-50.7% -sec.6-53.5%  
 - Sec 11-59.1% -OS  
 Lugovoe-75.7%

Examinările profilactice comparativ cu anul precedent s – au efectuat la un nivel mai mare- 93.7%(sec urban-93.8% si sec rural 93.5%) fata de 89.3% in 2020 .

**Depistarea maladiilor aparatului circulator prin măsurarea tensiunii arteriale (persoane peste 18 ani).** A fost masurata tensiunea arteriala la 35545 persoane-96.5% fata de 33938 persoane – 92.7% Depistați suspecti – 384 persoane – 1,1%. Primar depistați cu HTA 219 persoane – 49.8 la 10000 locuitori .

Examinarea persoanelor la colesterol – 21980-94.7% fata de 20386-89.7% in 2020. Cu hipercolesterolemii s – au depistat 482 persoane – 2.2% din persoane examinate.

Examinarea persoanelor la glicemie –22473-95.4% fata de 20966-90.8% in 2020 din cei ce necesitau, suspecti –291 persoane – 1,3% din persoane examinate.

#### **tumori maligne :**

Examinarea pielii, ganglionilor limfatici, glandei tiroide, glandei mamare la persoanele peste 18 ani-au fost examinați 35545 persoane- 96.5% fata de 33938 persoane-92.7% suspecti – 150 persoane – 0,4% din persoane examinate

Examenul citologic s – a efectuat la 3321 persoane-62.9% fata de 2915 -64.0%. 23 cu suspecție – 0.7% din persoane examinate.

Examinarea persoanelor de peste 40 ani **la glaucom** prin tonometrie oculară e de 81.7%, examinate 10589 persoane( in 2020 examinate 9010 persoane-74.9%). Suspecti – 32 persoane - 0,3% din persoane examinate. Primar depistați cu glaucom 18 persoane – 4.1 la 10000 locuitori (in 2020-12 persoane sau 2.7 la 10000 persoane)

Reacția de microprecipitare (RMP) (grupul de risc conform Ghidului național de conduită a Infecțiilor cu transmitere sexuală)s-a efectuat la 1476 persoane sau 97.1% , suspecti nu s-au depistat.

Realizarea Programului Național de combatere a tuberculozei se află permanent în atenție sporită:

- Se efectuează examinarea sputei la BAAR la pacienți simptomatici cu maladii ale aparatului respirator au fost examinate 145 persoane – 96.7% din necesitanti.. Depistați suspecti – 8 persoane – 5.5% din persoane examinate.
- **radiografia** pulmonară standart a grupului de risc și contingentul periclitant - au fost efectuate 3845 examinări – 94.9% din necesitanti  
 suspecti – 46 persoane – 1.2% din persoane examinate.

**Prevalența și incidența(la 10.000 populație)**

	CS Soroca						raionul Soroca	r-ne RM
	2019		2020		2021		r-n Soroca	
	abs	ind	abs	ind	abs	ind	ind	ind
Incidența totala la 10000 populație	7985	1970,7	7386	1643.1	10405	2314.7	2286.12	2278.1
inclusiv adulți	3248	985,5	4317	1171.5	6567	1782.1	1780.5	1715.8
Copii 0-17 ani 11 l. 29 z	4737	6264,2	3069	3788.4	3838	4737.7	4629.28	4492.4
Prevalența totala	33951	8379,0	31661	7043.4	33499	7452.3	7766.8	7168.0
Inclusiv:- adulți	28134	8536,6	27709	7519.4	28884	7838.3	8143.62	7577.8
Copii 0-17 ani 11 l. 29 z	5817	7692,4	3952	4878.4	4615	5696.8	6020.52	5554.2

**Incidența totală** în anii de referință oscilează de la 1935,2 la 10000 locuitori a.2018, 1970.7 la 10000 locuitori in 2019 , 1643.1 in 2020 la 2314.7 in 2021. Incidenta atat la maturi cat si la copii este in crestere.

În structura incidenței totale s – au evidențiat:

- **Maladiile aparatului respirator** –4332 persoane-984.1 la 10000 populatie fata de 3611 persoane – 803.3 la 10000 locuitori in 2020 sau 41.6 % fata de 48.9% in 2020.
- COVID-19-1519 cazuri-345.09 la 10000 populatie fata de 1168 cazuri-259.8
- Maladiile aparatului circulator- 630 persoane -143.1 la 10000 locuitori sau 6.1% fata de 382 persoane-85.0 la 10000 populatie sau 5,2% in 2020.
- **Bolile sistemului osteoarticular** 565 cazuri -128.4 la 10000 locuitori fata de 299 cazuri -66.5 la 10000 locuitori
- Bolile sistemului digestiv 521 cazuri -118.4 la 10000 locuitori fata de 282 cazuri -62.7 la 10000 locuitori in 2020.

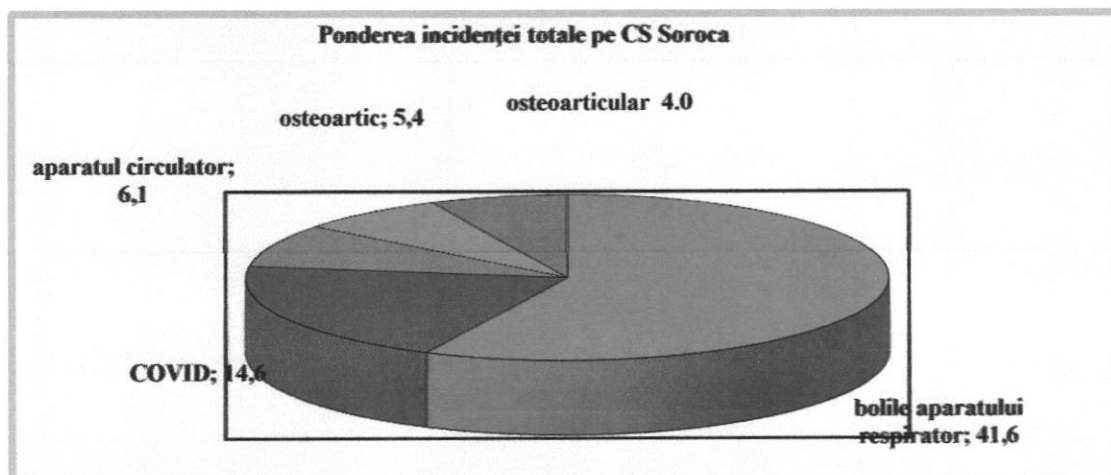



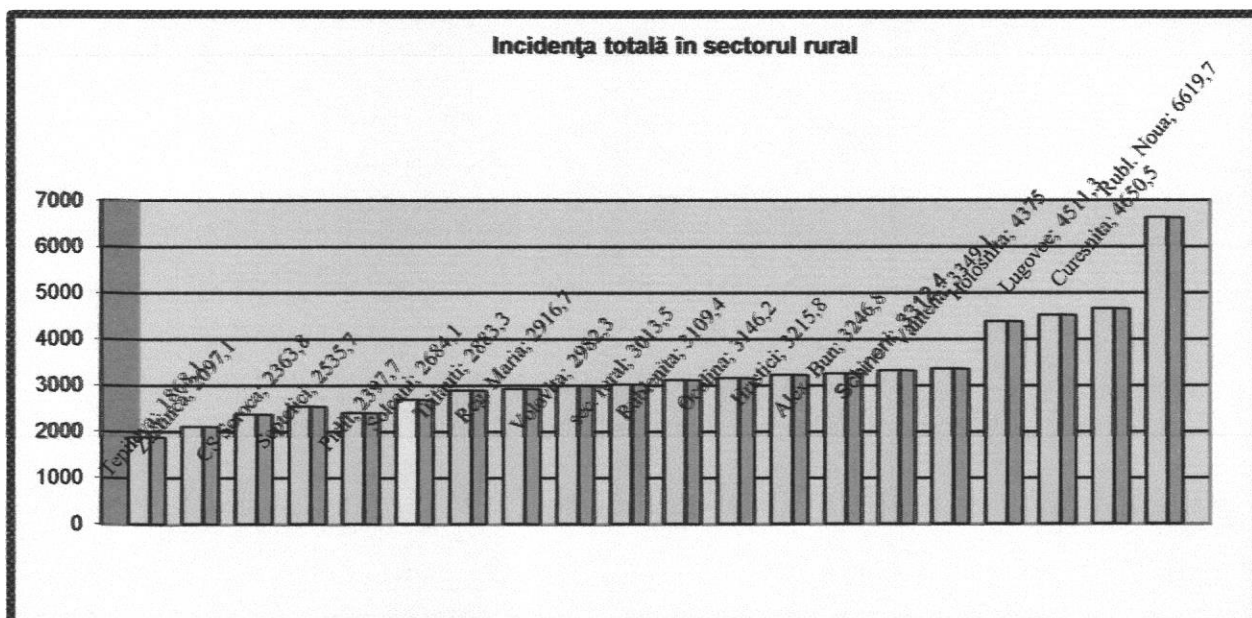
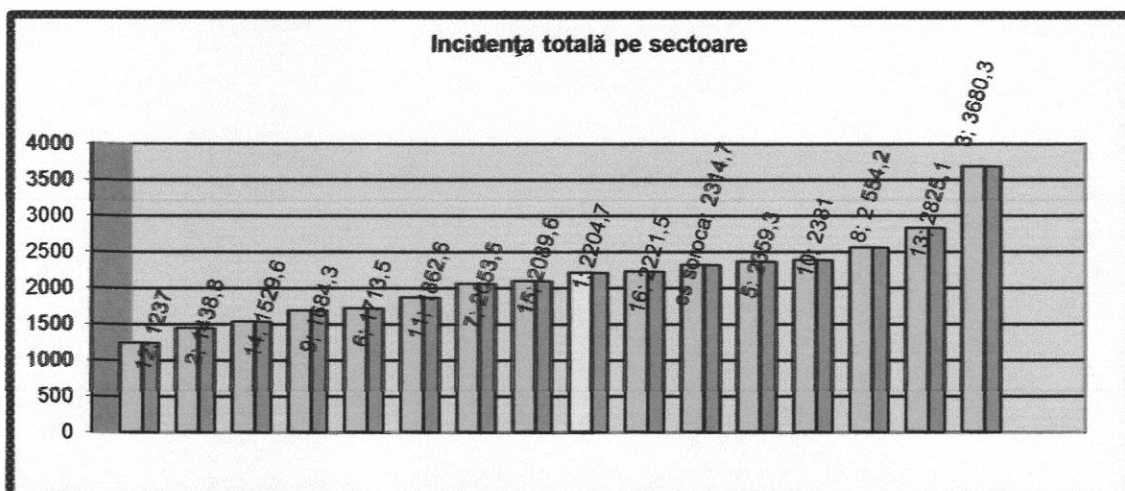

Incidența totală e la un nivel **mai mare** la:  
 Rublenita Noua-6619.7 la 10000 locuitori  
 - OS Curesnita-4650.5 la 10000 locuitori.

-OS

- Sec 3-3680.3 la 10000 locuitori,
  - Sec 13-2825.1 la 10000 locuitori,
- Incidența totală e la un nivel **mai mic** la:
- OMF Tepilova-1868.1 la 10000 locuitori,
  - Sec 12 – 1237.0 la 10000 locuitori,
  - Sec 4-1162.0 la 10000 locuitori,

**În structura incidenței la adulți:**

- primul loc îl ocupă maladiile aparatului respirator –1179 cazuri-319.9 la 10000 locuitori sau 27.3% fata de 687 cazuri-207.7 la 10000 locuitori sau 21.2 % in 2019.  
 –locul II-COVID-19-1119 cazuri-248.9 la 10000 locuitori sau 15.3%.
- locul III - maladiile aparatului circulator –380 cazuri sau 103.1 la 10000 locuitori -8.2% fata de 446 persoane- 135,3 la 10000 locuitori sau 27.3% .
- loculV - sistemul osteo-articular 288 cazuri sau 78.2 la 10000 locuitori -6.7% fata de 344 persoane-104,4 la 10000 locuitori sau 10,6% in 2019.

- locul V –leziunile traumatice 277 cazuri sau 75.2 la 10000 locuitori sau 6.4% fata de 298 persoane-90,4 la 10000 locuitori sau 9,2% in

### În structura incidenței la copii:

- primul loc îl ocupă maladiile aparatului respirator – 2763 cazuri sau 3471.5 la 10000 locuitori fata de 2432 persoane – 3002.1 la 10000 locuitori in 2020.
- locul II - maladiile infecțioase și parazitare – 192 cazuri sau 241.2 la 10000 locuitori fata de 102 persoane – 125.9 la 10000 locuitori in 2020.
- locul III - maladiile aparatului digestiv-162 cazuri sau 203.6 la 10000 locuitori fata de 62 cazuri sau 76.6 la 10000 locuitori in 2020.

-locul IV- boli de piele 140 cazuri sau 176.9 la 10000 locuitori fata de 83 cazuri -102.5 la 10000 locuitori in 2020.

-locul V – bolile urechii 129 cazuri -162.1 la 10000 locuitori fata de 94 cazuri sau 116.0 la 10000 locuitori in 2020.

**Prevalența totală** constituie 7610.3 fata de 7043.4 la 10000 locuitori in 2020.

### În structura prevalenței totale prevalează:

- maladiile aparatului circulator –10184 cazuri sau 2313.6 la 10000 locuitori sau 30.4% fata de 10376 persoane -2308.3 la 10000 locuitori sau 32.8% in anul 2020.
- maladiile aparatului respirator –5007 cazuri sau 1137.6 la 10000 locuitori sau 14.9% fata de 4344 persoane-966.4 la 10000 locuitori in anul 2020.
- bolile endocrine - 3697 cazuri sau 839.9 la 10000 locuitori sau 11.0% fata de 3524 persoane-784.0 la 10000 locuitori in 2020.
- maladiile aparatului digestiv –3229 cazuri sau 732.7 la 10000 locuitori sau 9.6% fata de 3296 persoane -783.2 la 10000 locuitori in 2020.
- Bolile sistemului osteoarticular – 1819 cazuri sau 413.2 la 10000 locuitori sau 5,4% fata de 1572 cazuri sau 349.7 la 10000 locuitori in 2020.

### Structura prevalenței în stil grafic:

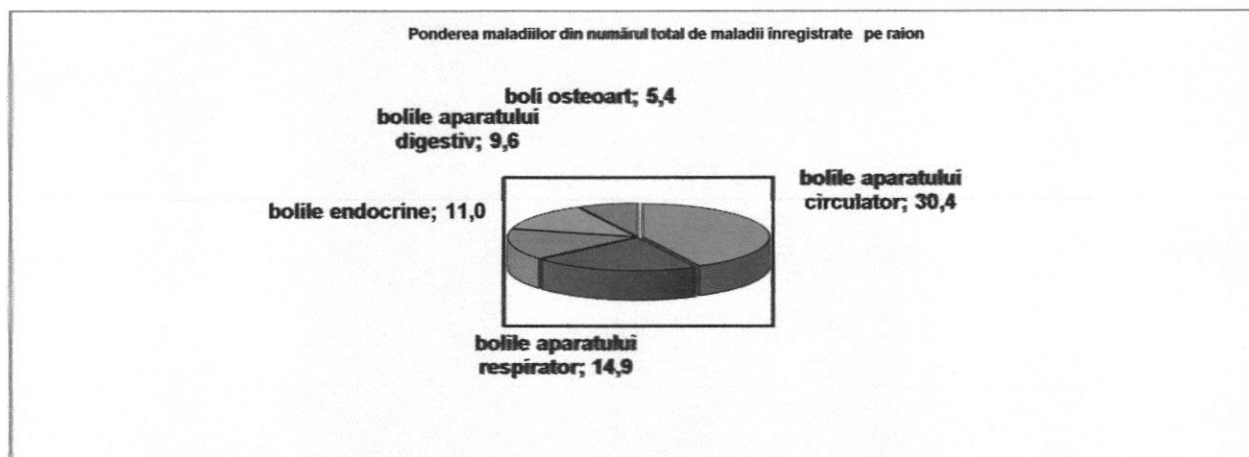

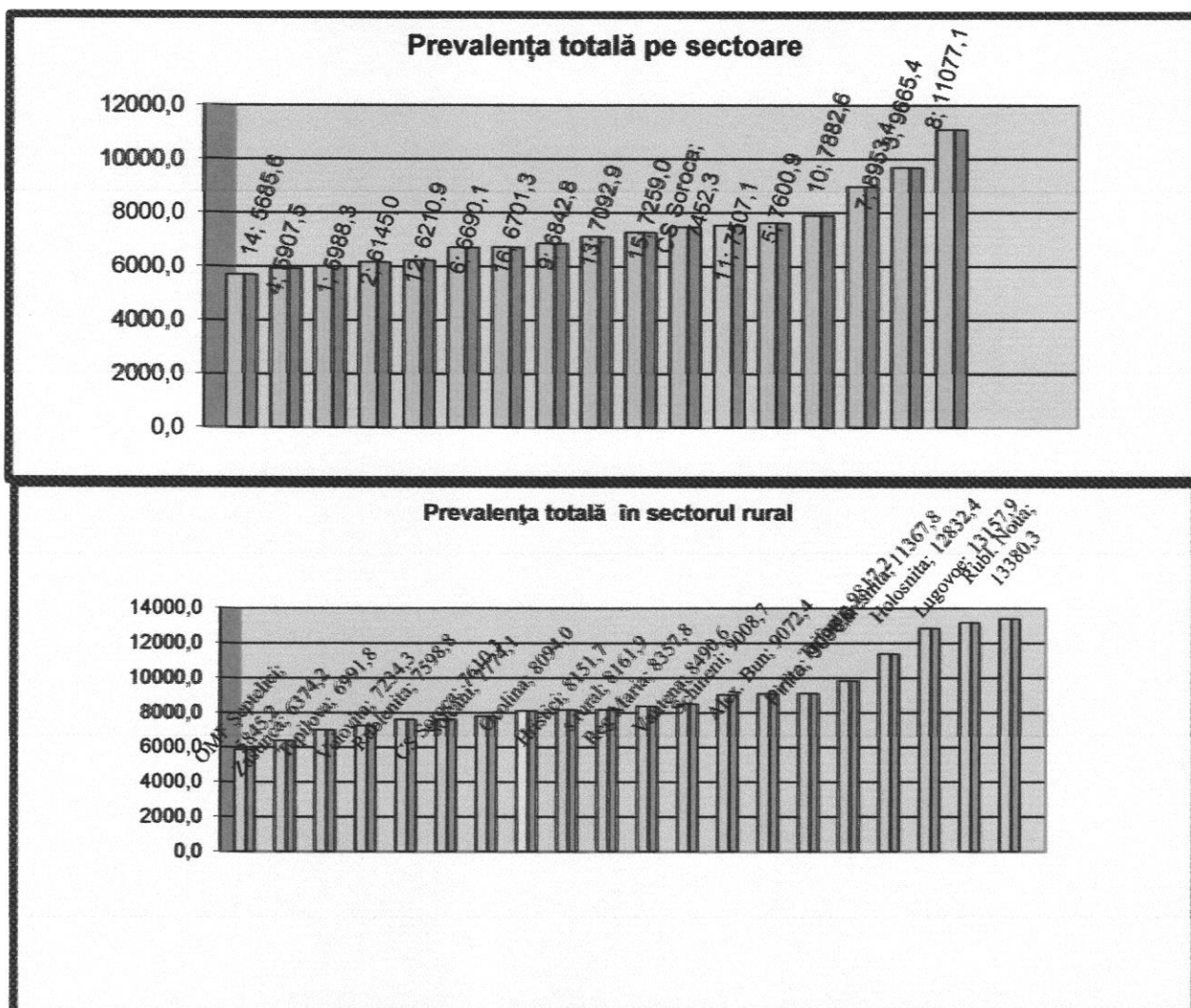

Prevalența totală e la un nivel mai mare la:

- OS Rublenita Noua-13380.3
- OS Lugovoe-13157.9
- OMF Holosnita-12832.4

Prevalența totală e la un nivel mai mic la:

- OMF Zastinca-6374.2
- Sec 4-5907.5 la 10000 locuitori,
- OMF Septelici-5845.2 la 10000 locuitori,
- Sec 14-5685.6 la 10000 locuitori.

#### Structura prevalenței la adulți:

- maladiile aparatului circulator –10134 cazuri sau 2810.4 la 10000 sau 35.1% fata de 10328 cazuri -2802.7 la 10000 in 2020.
- bolile endocrine –3616 cazuri sau 1002.8 la 10000 locuitori sau 12.5% fata de 3440 cazuri-933.5 la 10000 locuitori in 2020.
- maladiile aparatului digestiv – 3007 cazuri sau 833.9 la 10000 locuitori sau 10.4% fata de 3149 cazuri-854.5 la 10000 locuitori in 2020.

- bolile aparatului respirator 2145 cazuri sau 694.8 la 10000 locuitori sau 7.4% fata de 1768 cazuri sau 479.8 la 10000 locuitori in 2020.
- maladiile aparatului osteo-articular –1539 cazuri sau 417.6 la 10000 locuitori sau 6.1% fata de 1539 cazuri-417,6 la 10000 locuitori in 2020.

#### Structura prevalenței la copii:

- primul loc îl ocupă maladiile aparatului respirator –2862 cazuri sau 3595.9la 10000 locuitori sau 62.0 % fata de 2576cazuri-3179.9 la 10000 locuitori in 2020.
- Locul doi îl ocupa maladiile aparatului digestiv—218 cazuri sau 273.9 la 10000 locuitori sau 4.7% fata de 147 cazuri sau 181.5 la 10000 locuitori in 2020.
- Locul trei –bolile infectioase 197 cazuri sau 247.6 la 10000 locuitori sau 4.3% fata de 103 cazuri sau 127.1 la 10000 locuitori in 2020.
- Locul patru- boli de ochi -191 cazuri sau 240.0 la 10000 locuitori sau 4.1% fata de 191 cazuri sau 240.0 la 10000 locuitori in 2020.
- Locul cinci- boli de piele-144 cazuri sau 180.0 la 10000 locuitori sau 3.1% fata de 83 cazuri-102.6 la 10000 locuitori in 2020.

#### Incidența copiilor 0 – 1 an la 1000 copii de vîrsta respectivă

Denumire indicator	CS Soroca								
	2019			2020			2021		
	abs	la 1000	%	abs	la 1000	%	abs	la 1000	%
<b>Incidența copiilor pînă la un an</b>	<b>619</b>	<b>1637,6</b>		<b>368</b>	<b>978.7</b>		<b>430</b>	<b>1360.8</b>	
- bolile infectioase și parazitare	14	37,0	2,3	8	21.3	2.2	18	56.9	4.2
infecții intestinale	9	23,8	1,5	0	0.0	0	0	0.0	0.0
- bolile endocrine, de malnutriție și metabolism	2	5,3	0,3	4	10.6	1.1	3	9.5	0.7
malnutriția	0	0,0	0	0	0.0	0	1	3.2	0.2
- din ei cu întârziere de dezvoltare fizică datorită malnutriției	0	0,0	0	0	0.0	0	1	3.2	0.2
- rahit	0	0,0	0	0	0.0	0	0	0.0	0.0
- anemii	45	119,1	7,3	16	42.6	4.4	18	56.9	4.2
- bolile sistemului nervos	7	18,5	1,1	0	0.0	0	2	6.3	0.5
paralizia cerebrală infantilă	0	0,0	0	0	0.0	0	0	0.0	0.0
- bolile aparatului respirator	445	1177,3	71,9	287	763.3	78.0	320	1012.7	74.4
IRA, pneumonie, gripă	299	791,0	48,3	272	723.4	73.9	316	1000.0	73.5
- bolile aparatului digestiv	21	55,6	3,4	7	18.6	1.9	17	53.8	4.0
- bolile aparatului genito-urinar	6	15,9	1,0	2	5.3	0.5	1	3.2	0.2
- malformații congenitale, deformații și anomalii cromozomiale	5	13,2	0,8	4	10.6	1.1	4	12.7	0.9
malformații congenitale ale cordului	0	0,0	0	0	0.0	0	0	0.0	0.0
- unele afecțiuni a căror origine se situează în perioada perinatală	2	5,3	0,3	6	15.9	1.6	1	3.2	0.2



- leziuni traumatice, otrăviri și alte consecințe ale cauzelor externe	1	2,7	0,2	7	18.6	1.9	4	12.7	0.9
- coduri pentru scopuri speciale				2	5.3	0.5	5	15.8	1.2
- COVID-19 virus identificat				2	5.3	0.5	5	15.8	1.2
- COVID-19 virus neidentificat				0	0.0	0	0	0.0	0.0
- alte maladii	71	1	11,5	25	66.5	6.8	37	117.1	8.6

Incidența copiilor pînă la un an e în creștere de la 978.72 la 1000 copii 0-1 an la 1360.76 în 2021  
Media pe raioanele republicii – 1123.4.

În structura incidenței copiilor 0-1 an cauzele principale sunt maladiile aparatului respirator- 74.42%, anemiile- 4.19% alte maladii – 8.60%.

În stil grafic:

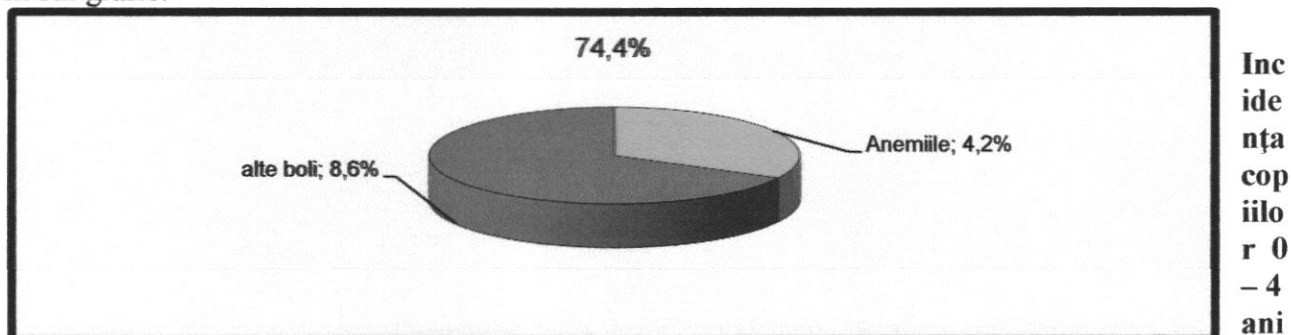

11 luni 29 zile la 1000 copii de vîrsta respectivă.

Denumire indicator	CS Soroca								
	2019			2020			2021		
	abs	la 1000	%	abs	la 1000	%	abs	la 1000	%
<b>Incidența copiilor 0 – 4 ani 11 luni 29 zile</b>	<b>2877</b>	<b>1333,8</b>		<b>1415</b>	<b>798.5</b>		<b>2011</b>	<b>1184.3</b>	
<b>- bolile infecțioase și parazitare</b>	<b>175</b>	<b>81,1</b>	<b>6,1</b>	<b>48</b>	<b>7.6</b>	<b>3.4</b>	<b>112</b>	<b>65.96</b>	<b>5.57</b>
infecții intestinale	58	26,9	2,0	17	2.7	1.2	15	8.83	0.75
<b>bolile endocrine, de malnutriție și metabolism</b>	<b>3</b>	<b>1,4</b>	<b>0,1</b>	<b>4</b>	<b>0.6</b>	<b>0.3</b>	<b>5</b>	<b>2.94</b>	<b>0.25</b>
malnutriția	0	0,0	0,0	0	0.0	0.0	1	0.59	0.05
cu întârziere în dezvolt. fizică datorită malnutriției	0	0,0	0,0	0	0.0	0.0	1	0.59	0.05
rahit	0	0,0	0,0	0	0.0	0.0	0	0.0	0.0
- anemii	75	34,8	2,6	47	7.5	3.3	54	31.8	2.69
<b>- bolile sistemului nervos</b>	<b>36</b>	<b>16.7</b>	<b>1,3</b>	<b>4</b>	<b>0.6</b>	<b>0.3</b>	<b>4</b>	<b>2.36</b>	<b>0.20</b>
paralizia cerebrală infantilă	0	0,0	0,0	0	0.0	0.0	0	0.0	0.0
<b>- bolile aparatului respirator</b>	<b>2242</b>	<b>1039,4</b>	<b>77,9</b>	<b>1161</b>	<b>184.0</b>	<b>82.0</b>	<b>1549</b>	<b>912.25</b>	<b>77.03</b>
infecții acute ale căilor respiratorii superioare, pneumonie, gripă	1434	664,8	49,8	1091	172.3	77.1	1542	908.13	76.68
<b>- bolile aparatului digestiv</b>	<b>117</b>	<b>54,2</b>	<b>4,1</b>	<b>27</b>	<b>4.3</b>	<b>1.9</b>	<b>69</b>	<b>40.64</b>	<b>3.43</b>
<b>- bolile aparatului genito-urinar</b>	<b>20</b>	<b>9,3</b>	<b>0,7</b>	<b>12</b>	<b>1.9</b>	<b>0.8</b>	<b>11</b>	<b>6.48</b>	<b>0.55</b>
<b>- malformații congenitale,</b>	<b>11</b>	<b>5,1</b>	<b>0,4</b>	<b>5</b>	<b>0.8</b>	<b>0.4</b>	<b>6</b>	<b>3.53</b>	<b>0.30</b>



<b>deformații și anomalii cromozomiale</b>									
malformații congenitale ale cordului	0	0,0	0,0	0	0.0	0.0	0	0.0	0.0
- unele afecțiuni a căror origine se situează în perioada perinatală	2	0,9	0,1	6	1.0	0.4	1	0.59	0.05
- leziuni traumatice, otrăviri și alte consecințe ale cauzelor externe	27	12,5	0,9	19	3.0	1.3	22	12.96	1.09
- COVID-19 virus ident.				10	1.6	0.7	17	10.01	0.85
- alte maladii	169	78,4	5,9	72	11.4	5.1	161	94.82	8.01

Incidența copiilor 0-5 ani e în creștere și constituie 1184.33 fata de 798.5(a.2020) la 1000 copii 0-5 ani. Pe raioanele republicii incidența copiilor 0-5 ani este de 605.9.

În structura incidenței copiilor 0-5 ani cauzele principale sunt bolile aparatului respirator 77.03%, bolile infecțioase și parazitare – 5.57%, alte maladii – 8.01%.

În stil grafic:

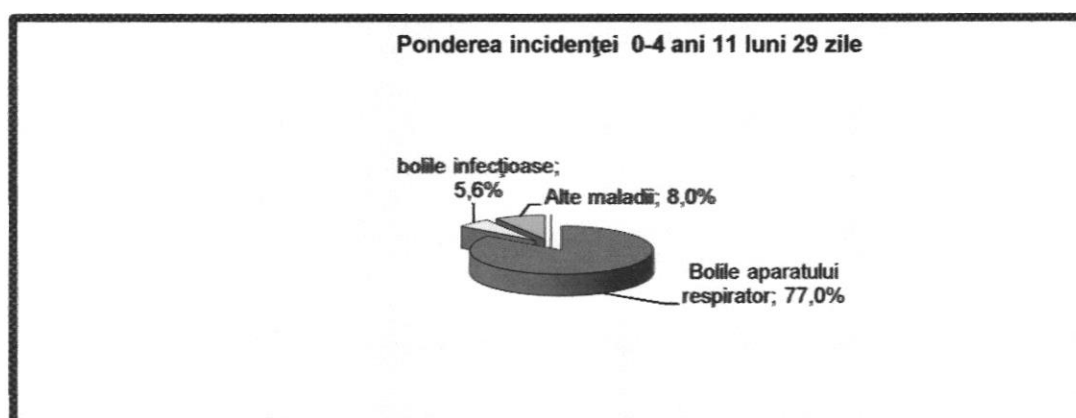

#### Alimentația naturală a copiilor pînă la un an

Ponderea copiilor alăptați	CS Soroca						r-n Soroca	media r-ne
	2019		2020		2021			
	abs	Ind	abs	Ind	abs	Ind	Ind	ind
- pînă la 3 luni	375	99,2	349	92.8	288	91.1	92.4	88.5
- pînă la 6 luni	351	92,86	323	85.9	270	85.4	87.4	80.2
- pînă la un an	310	82,0	284	75.5	230	72.8	75.4	70.0
- pînă la 2 ani			49	12.4	75	19.0	25.6	

Alimentația naturală a copiilor primului an de viață este de 72.8% fata de 75.5% in anul 2020.

**Asistența medicală acordată femeilor gravide**

Denumire indicator	CS Soroca						Raionul Soroca	r-ne RM
	2019		2020		2021			
	abs	Ind	abs	Ind	abs	Ind	Ind	%
% gravidelor luate sub supraveghere pînă la 12 săpt.	313	90,2	275	85.9	283	88.7	88.3	80.4
% gravidelor care au terminat graviditatea prin naștere în termen	350	95,9	293	94.8	281	92.7	94.0	
% gravidelor care au terminat graviditatea prin naștere prematură	4	1,1	8	2.6	7	2.3	2.3	2.9
inclusiv % gravidelor care au terminat graviditatea prin naștere pînă la 31 săpt.	2	0,5	0	0.0	2	0.7	0.7	
% gravidelor care au terminat graviditatea prin avort	11	3,0	8	2.6	15	5.0	3.7	
% gravide, ce au născut și au beneficiat de supraveghere conform standardelor	350	98,9	296	98.3	287	99.7	98.3	
% gravidelor consultate de ginecolog, din gravide, care au terminat graviditatea total	365	100	309	100.0	303	100.0	100	
Ponderea gravidelor consultate de ginecolog pînă la 12 săptămîni de sarcină	330	90,4	283	91.6	273	90.1	90.1	
% gravidelor consultate de ginecolog pînă la 30 săptămîni de sarcină	353	96,7	301	97.4	289	95.4	95.6	
% gravidelor referite către naștere la ni. II din număr consultate de ginecolog la 30 săpt.	92	26,1	90	29.9	80	27.7	23.3	
% gravidelor referite către naștere la nivelul III din număr consultate de ginecolog la 30 săptămîni de sarcină	9	2,5	7	2.3	6	2.1	4.2	
% gravidelor examinate eco în termen 18-21 săptămîni ale sarcinii,	354	100	290	96.3	282	97.9	97.0	
Ponderea patologiilor congenitale depistate prin examin ecografic – total în termen 18-21 săptămîni ale sarcinii	1	0,3	1	0.3	1	0.4	0.4	
Ponderea femeilor gravide examinate serologic la sifilis pînă la 12 săptămîni de sarcină	330	90,4	283	91.6	273	90.1	90.1	

Ponderea femeilor gravide examinate serologic la sifilis la 28 - 30 săptămîni de sarcină din	353	96,7	301	97.4	268	88.4	88.9	
Ponderea femeilor gravide testate la HIV - total	365	100	309	100.0	303	100.0	100	
Ponderea femeilor gravide testate la HIV o dată	365	100	309	100.0	303	100.0	100	
Ponderea femeilor gravide testate la HIV repetat	1	0,3	1	0.3	2	0.7	1.2	
Ponderea femeilor gravide care au fost testate la HIV o dată din număr total gravide testate la HIV	365	100	309	100.0	303	100.0	100	
Ponderea femeilor gravide care au fost testate la HIV repetat (dublu) din număr total femei gravide testate la HIV	1	0,3	1	0.3	2	0.7	1.2	
Unele boli antecedente, survenite și care au complicat sarcina cu:- gestoază tardivă	1	0,3	2	0.6	1	0.3	0.5	1.0
inclusiv: - preeclampsia	0	0,0	1	0.3	1	0.3	0.3	
- eclampsia	0	0,0	0	0.0	0	0.0	0.0	
- maladii extragenitale - total	61	16,7	54	17.5	49	16.2	32.0	49.2
cu bolile aparatului circulator	1	0,3	4	1.3	4	1.3	1.7	
- cu complicații venoase ale sarcinii	2	0,5	2	0.6	2	0.7	0.7	
bolile cronice a aparatului respirator	0	0,0	0	0.0	0	0.0	0.0	
- cu tuberculoză	0	0,0	0	0.0	0	0.0	0.0	
- cu bolile aparatului genitourinar	15	4,1	9	2.9	9	3.0	7.0	
- cu diabetul zaharat- total	0	0,0	0	0.0	0	0.0	0.3	
cu diabetul zaharat insulino-depen	0	0,0	0	0.0	0	0.0	0.0	
diabetul zaharat gestațional	0	0,0	0	0.0	0	0.0	0.3	
- cu tulburări hepatice	0	0,0	0	0.0	0	0.0	0.0	
- cu anemii	43	11,8	39	12.6	34	11.2	22.3	
Număr luate sub supraveghere - total	347		320		319		630	
Număr preluate din supravegherea altor instituții	12		9		15		30	
- COVID-19 virus identificat			13	4.2	9	3.0	22/3.7	

Evidența precoce a gravidelor la medicul de familie e în ameliorare și constituie 88.7% fata de 85.9% .

Ponderea gravidelor care au terminat graviditatea prin naștere prematură e în scadere de la 2.6 la 2.3 în 2021.

Ponderea gravidelor consultate de ginecolog pînă la 12 săptămîni de sarcină e în scadere de la 91.6% la 90.1%.

Ponderea gravidelor examinate eco în termen 18-21 săptămîni ale sarcinii, e în creștere de la 96.3% a. 2020 la 97.9 în 2021.

Ponderea femeilor gravide examinate serologic la sifilis pînă la 12 săptămîni de sarcină e în scadere de la 91.6 –a.2020 la 90.1%.

Toate femeile gravide au fost testate la HIV.

Din complicațiile sarcinii s – a înregistrat 1 caz de gestoza tardiva si un caz de preeclampsie.

Maladiile extragenitale sunt în micșorare de la 54 cazuri in 2020 la 49 cazuri in 2021 .

Ponderea maladiilor aparatului genito-urinar în anii de referință oscilează 7,6% - a 2017 la 8,1% - 2018,7,6%-2019 , 2.9% in 2020 la 18.0% in 2021.Ponderea anemiilor a crescut de la 14.2% la 28.5% in 2021.

Ponderea maladiilor aparatului circulator a crescut de la 1.3% la 8.2%.

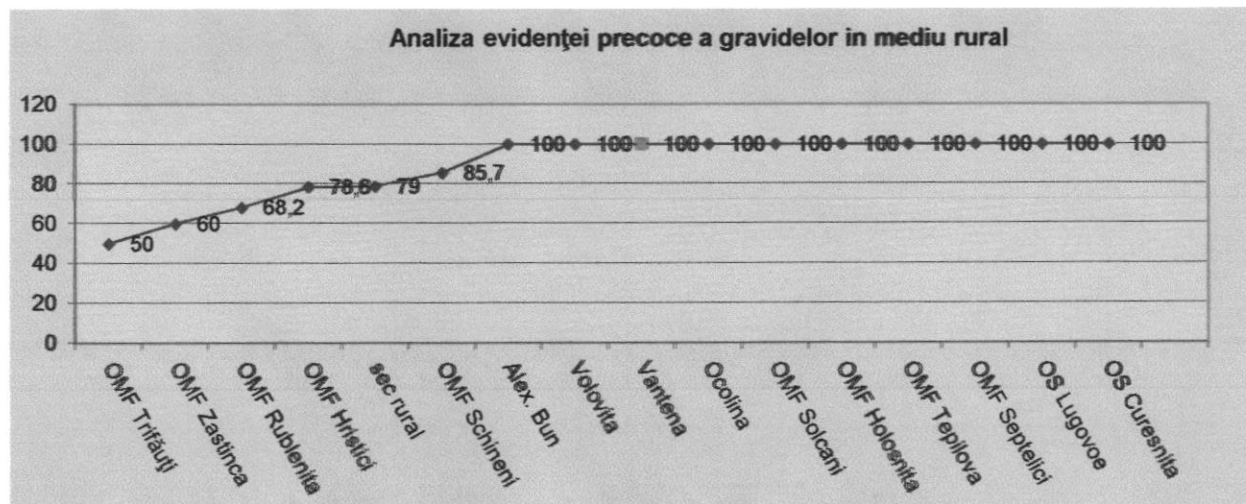
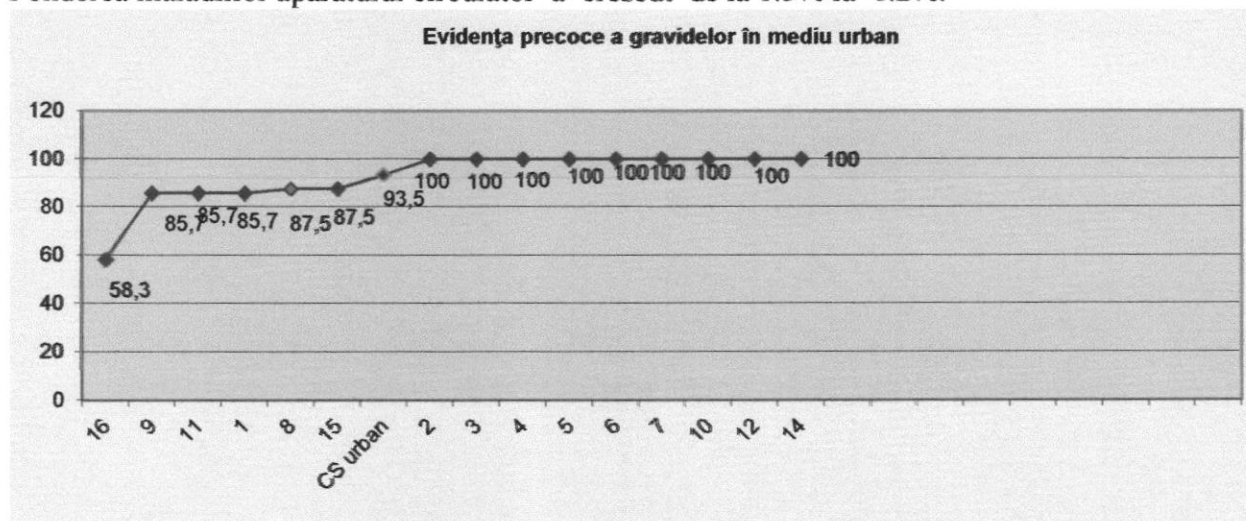

Evidența precoce a femeilor gravide e la un nivel mai mic la:

- OMF Trifauti – 50,0%,
- Sec 16 – 58.3%,
- OMF Zastinca – 60,0%
- OMF Rublenita – 68.2%.

#### **Indicii de dizabilitate a copiilor 0-17 ani 11 luni 29 zile**

La evidența medicului de familie pe CS Soroca se află 151 copii invalizi.

Indicele de dizabilitate a copiilor 0-17 ani 11 luni 29 zile e în ameliorare de la 20,3 – a 2016, 21,4 – a 2017 , 19,5 –a.2019 la la 1000 copii in 2020.. Media pe raioanele republicii – 17,9‰.

**Structura dizabilității copiilor 0-17 ani 11 luni 29 zile după grade:**

	2019			2020			2021			Raionul Soroca	media r- ne RM
	abs	la1000	Rata	abs	la1000	Rata	abs	la1000	Rata	La 1000	ind
Total	165	20,0		151	18.3		151	18.97			18.0
Grad sever	58	7,02	35,2	59	7.1	39	60	7.54	39.7		
Grad accentuat	87	10,5	52,7	75	9.1	49.7	72	9.05	47.7		
Grad mediu	20	2,4	12,1	17	2.1	11.3	19	2.39	12.6		

În structură după severitate predomină gradul accentuat – 72 copii – 9.05‰ – 47,7% din numărul total de invalizi, urmat de gradul sever – 60 copii – 7,54‰ - 39,7% din numărul total de invalizi și gradul mediu constituie 2,39‰ (19copii) – 12.6%.

**Structura dizabilității copiilor 0-17 ani 11 luni 29 zile după cauze:**

	Cauzele dizabilității	2019			2020			2021		
		abs	‰	Rata %	abs	‰	Rata%	abs	‰	Rata%
I loc	malformații congenitale	41	5,0	24,8	36	4.4	23.8	47	5.91	31
II loc	tulburări mintale și de comportament	39	4,7	23,6	31	3.8	20.5	31	3.89	20.5
III loc	Bolile sist nervos	22	2,8	13,3	27	3.3	17.9	26	3.27	20.5
IV loc	Bolile sist.osteo-articular si endocr.	12	1,5	7,3	11	1.3	7.3	7	0.88	4.6
V loc	Bolile sistemului genito-urinar	7	0,9	4,8	9	1,1	5,5	5	0.63	3.3

**Cauzele principale a invalidității copiilor sunt:**

- malformațiile congenitale –47 copii -5.9‰-31% fata de 36 copii – 4.4‰ - 23,8% in 2020
- tulburările mintale –31 copii-3.8‰-20.5% fata de 31copii-3.8‰-20.5% in 2020.
- bolile sistemului nervos –26 copii-3.3‰-17.2% fata de 27 copii-3.3 ‰ – 17.9%
- bolile sistemului osteo-articular si endocrin cite7 cazuri-0.88 -4.6% fata de 11 copii-1.3‰-7.3% .



- bolile sistemului genito-urinar 5 copii -0.63%-3.3% fata de 9 copii-1,1%-6% in 2019.

### Ponderea dizabilității copiilor după cauze (0-17 ani):

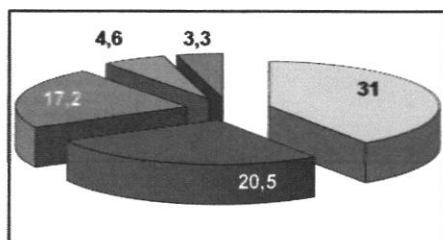

### Activitatea cabinetului de radiodiagnostică

Pe parcursul anului 2021 a funcționat un dispozitiv Rentghen . Au fost efectuate 9592 fata de 7368 investigatii digitale de radiodiagnostic ce constituie 2179.1 fata de 1639.1 la 10000 locuitori ( pe raioanele republicii media este de 3937.6 la 10000 locuitori)..Numarul de investigatii radiologice la 100 vizite este de 5.1( pe raioanele republicii indicele este de 3.3).

Ponderea investigațiilor radiodiagnostice la persoane asigurate din numărul total de investigații efectuate e de 97.39% fata de 96,7% .

Au fost efectuate investigații digitale a organelor cutiei toracice 7846 fata de 5665 sau 81.7% fata de 76.9% din numărul total de investigații , sistemul osteoarticular-1746 investigatii

Cu patologii radiologice s – au depistat 3269 (24.82%) fata de 1406(19.1%) din numărul total de investigații a organelor cutiei toracice in 2020.

din ei: - suspiciu de patologie oncologică – 22 persoane sau 0,3% din numărul total de investigații;

- suspiciu la tuberculoză pulmonară – 25 persoane – 0.3% din numărul total de investigații;

- bronșite – 1195 – 15.2% persoane din numărul total de investigații

- pneumonii – 1594 persoane – 20.3% din numărul total de investigații,

- sechele posttuberculoase – 388 persoane – 4.9% din numărul total de investigații,

- pleurezii – 45 persoane - 0.6% din numărul total de investigații.

### Activitatea cabinetului de fizioterapie

Numărul total de persoane, care au efectuat tratament fizioterapeutic e de 498 fata de 481 persoane - cu 17 persoane mai puțin, din ei copii - 61 fata de 63, cu 2 copii mai puțin fata de anul 2020.

Cuprinderea cu tratament fizioterapeutic a bolnavilor – total e de 0,23 inclusiv copii –0,16 .

Numărul ședințelor fizioterapeutice la 100 vizite de ambulator e de 4.17 fata de 5.28 (7904 sedinte fata de 14355 ședințe) ( pe raioanele republicii indicele este de 9.4 la 100 vizite).

Număr mediu de proceduri fizioterapeutice la 1 bolnav, care a primit tratament fizioterapeutic e de 15.9 fata de 16.1 proceduri( RM -12.4) , din ei la copii – 8.26 fata de 15.3 proceduri.

Ponderea ședințelor fizioterapeutice la persoane asigurate din numărul total de ședințe efectuate – 100% fata de 100% .

### Activitatea cabinetului de ecografie

denumire	2020		2021	
	abs	ind	abs	ind
Număr investigații ultrasonore la bolnavii ambulatori la 1000 vizite	2634	17.8	3002	15.85
Frecvența bolnavilor cu patologie caz nou, depistați prin investigații ultrasonore la 100 investigații	235	8.92	75	2.5
Ponderea investigațiilor ultrasonore efectuate urgent	101	3.8	102	3.4
Ponderea anomaliilor fetale, depistate la bolnavi cu patologie caz nou prin investigații ultrasonore efectuate la sarcină - total	0	0.0	1	0.5
Depistate anomalii fetale la 100000 locuitori	0	0.0	1	2.27
Ponderea investigațiilor ultrasonore bolnavilor la persoane asigurate din numărul total de investigații efectuate	1759	66.7	3002	100
Ponderea aparatelor ecografice, care funcționează din număr total de aparate	1	100	1	100
Număr investigații ecografice la 100000 locuitori	2634	5859.7	3002	6819.94
Număr investigații ecografice la organele cavității abdominale, rinichi la 100000 locuitori	995	2213.5	1502	3412.24
Număr investigații ecografice a glandei mamare la 100000 femei	205	879.2	242	1056.08
Număr investigații ecografice a glandei mamare la 100000 locuitori	205	456.1	242	549.72
Număr investigații ecografice a glandei tiroide la 100000 locuitori	315	700.8	278	631.56

Comparativ cu anul precedent s – a marit numărul investigațiilor ecografice de la 2634 la 3002 (cu 368 investigații).

Respectiv s – a marit și numărul investigațiilor ecografice la 100000 locuitori de la 5859.7 la 6819.94.

Numărul investigațiilor ultrasonore la bolnavii ambulatori la 1000 vizite s – a micșorat de la 16.9 la 15.85.

Ponderea investigațiilor ultrasonore efectuate urgent s-au micșorat de la 3.8 la 3.4.

Frecvența bolnavilor cu patologie caz nou, depistați prin investigații ultrasonore la 100 investigații e de 2.5 fata de 8.9 .

#### Activitatea cabinetului de diagnosticare funcțională

Pe parcursul anului 2021 s – au examinat 10875 fata de 8824 persoane in a. 2020.

Din numărul total de persoane examinate -1370 fata de 1018 copii .

Numărul investigațiilor atinge cifra de 11375 fata de 9144 .

Numărul mediu investigații de diagnostic funcțional la 1 bolnav, care a fost examinat e de 1,05 fata de 1,03 in a. 2020( RM-1.1).

Numărul mediu investigații de diagnostic funcțional la 1 adult, care a fost examinat e de 1,05 fata de 1,0 .

Numărul mediu investigații de diagnostic funcțional la 1 copil, care a fost examinat e de 1,02 fata de 1,0 .

Ponderea investigațiilor la persoanele asigurate din numărul total de investigații e de 99.71% fata de 98.9% in 2020 ( 11342 fata de 9044) din numărul total de investigații.

### Activitatea laboratorului citologic.

In anul de gestiune au fost efectuate 4146 investigatii, inclusiv CS Soroca-2292,SR Soroca-1020, CS autonome-834.Din ele la persoane asigurate-3120. Din totalul de 4146 investigatii au fost depistate urmatoarele patologii:

- stari precanceroase-49(atipie scvamoasa etiol. nedeterminata)
- celule scvamoase ce nu exclud grad sever-14
- leziuni epiteliale de grad mediu-13
- leziuni epiteliale de grad sever-20
- carcinom pavimentos-6
- atipie glandulara in folosul neoplaziei-3
- adenocarcinom de corp uterin-2
- pleurezia metastatica-2

In total au fost depistate 110 patologii.

Pe parcursul anului au fost determinate 560 grupe sanguine, 560 Rezus factor.

Marcherii hepatici:

- HbS Ag-2380-pozitivi 76

anti HCVsumar-1650- positive-129.

Covid antigen-s-au efectuat 2420 investigatii

Covid anticorpi( imunoglobuline G si M)-477 investigatii.

### Activitatea laboratorului

	2020		2021	
	abs	ind	abs	ind
Număr analize efectuate la 1 persoană ce s-a adresat pentru ajutor medical total	232408	1.3	271401	2.81
- clinice generale	54898	0.3	65967	0.68
- hematologice	74095	0.4	81441	0.84
- citologice	3744	0.02	4146	0.04
- biochimice	86662	0.5	100352	1.04
- imunologice	13009	0.1	19465	0.2
Număr analize efectuate la 100 vizite în instituțiile de ambulator - total	232408	132.7	270435	125.85
- clinice generale	54898	31.3	65997	30.71
- hematologice	74095	42.3	81441	37.9
- citologice	3744	2.1	3180	1.48
- biochimice	86662	49.4	100352	46.7
- imunologice	13009	7.4	19465	9.06
Pondere analizei de laborator în ambulator – total	230740	99.2	269547	99.3
- clinice generale	54898	100	65997	100
- hematologice	74095	100	81441	100
- citologice	2076	65.4	2292	55.2
- biochimice	86662	100	100352	100
- microbiologice				
- imunologice	13009	100	19465	100

Pondere analizei citologice în staționar				
Pondere analizei citologice în secția consultativă	1191	31.8	54	1.3
Pondere analizei efectuate la persoane asigurate din numărul total de analize efectuate				
- total	226153	97.3	259966	95.7
- clinice generale	54898	100	65382	99.07
- hematologice	74095	100	80673	99.06
- citologice	2800	74.7	3190	76.9
- biochimice	8662	10	93655	93.3
- imunologice	11998	92.2	17066	87.6
Număr analize la fermenți	19820		22708	
Număr analize la indicii sistemului de hemostază	2987		5724	
Număr analize la glicemie	11697		12945	
Număr analize la fier	149		355	
Număr investigații imunologice la hepatite	1439		2380	
din ele pozitive	31	2.2	205	
Număr micror reacții la sifilis	3363		3244	
din ele pozitive	11	0.3	16	
Număr examinări frotiuri la gonococi și trichomonaze	1573		1911	
Frecvența rezultatelor pozitive din numărul de teste la sifilis	11	0.3	16	
- tricomonas	15	0.9	9	
Frecvența rezultatelor pozitive la hepatită din numărul investigațiilor imunologice la hepatită	31	2.1	205	8.6

Din tabelul prezentat se vede ca în anul gestionar în total au fost efectuate 271401 analize fata de 232408 analize sau 2.81 fata de 1.3 analize efectuate la 1 persoana. (media pe raioanele republicii este de 3.0 la un pacient). Este în creștere numărul de analize efectuate la persoane asigurate de la 226153 la 259966 analize.

La 100 vizite au fost efectuate 125.85 analize fata de 132,7 analize în 2020.

La glicemie au fost efectuate 12945 analize fata de 11697 analize.

A crescut frecvența rezultatelor pozitive la așa patologii ca sifilis (16 cazuri fata de 11 cazuri în 2020).

#### **Situația prin COVID-19 în CS Soroca .**

Pe parcursul anului 2021 în CS Soroca au fost înregistrate 1519 cazuri confirmate de COVID-19 (în 2020-1168), din ei copii-89 (în 2020-49)

Incidența totală pe CS Soroca este 345.09 (în 2020- 259.8), adulți-396.57 (în 2020-303.7), copii-111.82 (în 2020-60.49). Pe CS Soroca se plasează pe locul 2 după bolile aparatului respirator.

Testați pacienți primar 2808 (în 2020-562), la domiciliu-0 (în 2020-269). Au primit tratament la domiciliu 1163 (în 2020- 447) pacienți, cu agravare-468 (în 2020-90) pacienți au fost direcționați

spre spitalizare. Vindecati 694( in 2020-537) pacienti. Au fost inregistrate 6 gravide cu COVID-19( in 2020-3) ,toate 6 au primit tratament in stationar.

In anul 2021 in CS Soroca au decedat 94 persoane prin COVID-19 fata de 29 in 2020. Din persoanele decedate 63(67%) erau locuitori ai municipiului si 31(33%) din sectorul rural, femei- 54(57.4%) barbati-40(42.6%). Virsta decedatilor variaza de la 36 la 88 ani.

Persoanele apte de munca alcatuiesc 19% din persoanele decedate(19 persoane). Mortalitatea prin COVID-19 pe CS Soroca se situeaza pe locul 3 dupa bolile sistemului circulator si bolile oncologice. Majoritatea absoluta a pacientilor decedati prin COVID-19 sufereau de boli cronice: HTA-64.9%, cardiopatie-27.7%, diabetul zaharat-19.1% , cancer-6.4%.

## ACTIVITATI PROFILACTICE

In colaborare cu Institutul Oncologic , in perioada 01.07.2021-30.07.2021 a fost organizat screening-ul mamar prin mamografie digitala mobila a populatiei feminine din grupele de risc sporit de imbolnavire de cancer mamar din localitatile rurale ale raionului Soroca. Au fost examinate 396 femei, identificate 59 femei cu patologie oncologica(Bi-RADS III-V)

In colaborare cu IMSP Institutul de Ftiziopneumologie,,Chiril Draganiuc “, in perioada 12.07.2021-29.07.2021, a fost organizat screening-ul tintit prin radiografie pulmonara a persoanelor din grupele de risc sporit si cu vigilenta sporita privind tuberculoza si cu risc sporit de imbolnavire de cancer pulmonar din localitatile rurale ale raionului Soroca. Au fost examinate 1286 persoane, identificate cu suspiciu la cancer pulmonar 28 persoane, tuberculoza- 22 pers., sechele TBC-46, pneumofibroza-25, scleroemfizem-25, pneumonit-10.

## Sinteza rezultatelor obtinute

- 1.0. Asigurarea populatiei cu medici de familie atinge nivelul de 5,7 la 10000 locuitori si asistentei medicali de familie – 14.6 la 10000 locuitori.
- 2.0 In anul 2021 salariul mediu lunar a crescut comparativ cu anul 2020 cu 30.7%
- 3.0 In scopul accesului populatiei la medicamente pe retete compensate , din Fondurile asigurarii obligatorii de asistenta medicala , au fost realizate medicamente compensate in suma de 12498.1 fata de 11274.1 mii lei in 2020.
- 4.0 Aprovizionarea cu medicamente cu titlu gratuit si din ajutor umanitar in dinamica anilor 2020-2021 atesta o majorare cu 2640.4 mii lei .
- 5.00. Natalitatea comparativ cu anul precedent are tendinta de micșorare de la 6.4 la 6,0 la 1000 nou-născuți vii.
- 6.0. Mortalitatea generală constituie 15.2 la 1000 populație față de 11.1 la 1000 populație (a.2020)
- 7.0. Sporul natural în anii de referință înregistrează valori negative și oscilează de la (- 2,3) la 1000 locuitori( a.2016), (- 0,1) la 1000 locuitori (a.2017) (-2,1) la 1000 locuitori(a.2018) , (-2,8) la 1000 locuitori (a. 2019) , (-4.9) la 1000 locuitori in 2020 la (-9.2) in a. 2021.
- 8.0. Mortalitatea infantilă constituie 10.7 la 1000 nou-născuți (3 cazuri) față de 13.9 la 1000 nou-născuți (4 cazuri) la 1000 nou-născuți in 2020.
- 9.0. Numărul vizitelor la medicul de familie la 1 locuitor e 3.9 fata de 3.5 in 2020.
- 10.0. Indicele duratei medii a unui caz de incapacitate temporara de muncă e de 23.4 zile față de 22.1 in 2020.
- 11.0 Prevalenta totala pe CS este de 7452.3 fata de 7043.4 la 10000 locuitori in 2020.
- 12.0 Incidenta totala pe CS in anul de referinta a constituit 2314.7 fata de 1643.1 in 2020.
- 13.0. Incidența copiilor pînă la un an e în crestere de la 978.72 la 1000 copii 0-1 an la 1360.76 la 1000 copii in 2021.
- 14.0. Incidența copiilor 0 – 4 ani 11 luni 29 zile e în crestere și constituie 1184.33 la 1000 copii față de 798.5 la 1000 copii in 2020.
- 15.0. Examinările profilactice comparativ cu anul precedent au crescut de la 89.3% la 93.7%.



**16.0.** Evidența precoce a gravidelor la medicul de familie e în creștere și constituie 88.7% față de 85.9% -a 2020.

**17.0.** Indicele de dizabilitate a copiilor 0-17 ani 11 luni 29 zile e de 18.97‰ fata de 18.3‰ in anul precedent.

Secretar al Consiliului Raional Soroca



Stela Zabrian

## SITUAȚIILE FINANCIARE

pentru perioada 01.01.2021 - 31.12.2021

Entitatea: I.M.S.P. CENTRUL DE SANATATE SOROCA

Cod CUIIÖ: 37769155

Cod IDNO: 1007607008571

Sediul:

MD:

Raionul(municipiul): 284, DDF SOROCA

Cod CUATM: 7801, OR.SOROCA

Strada: STR.Mihai Eminescu nr.16

Activitatea principală: Q8621, Activitati de asistenta medicala generala

Forma de proprietate: 13, Proprietatea municipala

Forma organizatorico-juridică: 880, Institutii publice

Date de contact:

Telefon: +37323094524

WEB:

E-mail: cs.soroca@ms.md

Numele și coordonatele al contabilului-șef: DI (dna) Tel.

Numărul mediu al salariaților în perioada de gestiune: 172 persoane.

Persoanele responsabile de semnarea situațiilor financiare\* L. Ciobanu G. Grosu

Unitatea de măsură: leu

## BILANȚUL

la 31.12.2021

Anexa 1

Nr. cpt.	Indicatori	Cod rd.	Sold la	
			Începutul perioadei de gestiune	Sfârșitul perioadei de gestiune
1	2	3	4	5
	<b>ACTIV</b>			
	<b>ACTIVE IMOBILIZATE</b>			
	<b>I. Imobilizări necorporale</b>			
	1. Imobilizări necorporale în curs de execuție	010		
	2. Imobilizări necorporale în exploatare, total	020	14926	8822
	din care:			
	2.1. concesiuni, licențe și mărci	021	11706	8362
	2.2. drepturi de autor și titluri de protecție	022		
	2.3. programe informatice	023	3220	460
	2.4. alte imobilizări necorporale	024		
	3. Fond comercial	030		
	4. Avansuri acordate pentru imobilizări necorporale	040		
	<b>Total imobilizări necorporale</b> (rd.010 + rd.020 + rd.030 + rd.040)	050	14926	8822
	<b>II. Imobilizări corporale</b>			
	1. Imobilizări corporale în curs de execuție	060		
	2. Terenuri	070		
	3. Mijloace fixe, total	080	4277912	4047065
	din care:			
	3.1. clădiri	081	1566933	1435812
	3.2. construcții speciale	082	473804	334036
	3.3. mașini, utilaje și instalații tehnice	083	1963540	1798531
	3.4. mijloace de transport	084	273635	478686

A.

3.5. inventar și mobilier	085		
3.6. alte mijloace fixe	086		
4. Resurse minerale	090		
5. Active biologice imobilizate	100		
6. Investiții imobiliare	110		
7. Avansuri acordate pentru imobilizări corporale	120		
<b>Total imobilizări corporale</b> (rd.060 + rd.070 + rd.080 + rd.090 + rd.100 + rd.110 + rd.120)	130	4277912	4047065
<b>III. Investiții financiare pe termen lung</b>			
1. Investiții financiare pe termen lung în părți neafiliate	140		
2. Investiții financiare pe termen lung în părți afiliate, total	150		
din care:			
2.1. acțiuni și cote de participație deținute în părțile afiliate	151		
2.2. împrumuturi acordate părților afiliate	152		
2.3. împrumuturi acordate aferente intereselor de participare	153		
2.4. alte investiții financiare	154		
<b>Total investiții financiare pe termen lung</b> (rd.140 + rd.150)	160		
<b>IV. Creanțe pe termen lung și alte active imobilizate</b>			
1. Creanțe comerciale pe termen lung	170		
2. Creanțe ale părților afiliate pe termen lung	180		
inclusiv: creanțe aferente intereselor de participare	181		
3. Alte creanțe pe termen lung	190		
4. Cheltuieli anticipate pe termen lung	200		
5. Alte active imobilizate	210		
<b>Total creanțe pe termen lung și alte active imobilizate</b> (rd.170 + rd.180 + rd.190 + rd.200 + rd.210)	220		
<b>TOTAL ACTIVE IMOBILIZATE</b> (rd.050 + rd.130 + rd.160 + rd.220)	230	4292838	4055887
<b>ACTIVE CIRCULANTE</b>			
<b>I. Stocuri</b>			
1. Materiale și obiecte de mică valoare și scurtă durată	240	2504862	2583094
2. Active biologice circulante	250		
3. Producția în curs de execuție	260		
4. Produse și mărfuri	270	1199254	1405501
5. Avansuri acordate pentru stocuri	280		
<b>Total stocuri</b> (rd.240 + rd.250 + rd.260 + rd.270 + rd.280)	290	3704116	3988595
<b>II. Creanțe curente și alte active circulante</b>			
1. Creanțe comerciale curente	300	1579170	1403550
2. Creanțe ale părților afiliate curente	310	17000	
inclusiv: creanțe aferente intereselor de participare	311		
3. Creanțe ale bugetului	320		
4. Creanțele ale personalului	330	497	192
5. Alte creanțe curente	340		
6. Cheltuieli anticipate curente	350		
7. Alte active circulante	360	21534	42388
<b>Total creanțe curente și alte active circulante</b> (rd.300 + rd.310 + rd.320 + rd.330 + rd.340 + rd.350 + rd.360)	370	1618201	1446130
<b>III. Investiții financiare curente</b>			
1. Investiții financiare curente în părți neafiliate	380		
2. Investiții financiare curente în părți afiliate, total	390		
din care:			
2.1. acțiuni și cote de participație deținute în părțile afiliate	391		
2.2. împrumuturi acordate părților afiliate	392		
2.3. împrumuturi acordate aferente intereselor de participare	393		

B.

	2.4. alte investiții financiare în părți afiliate	394		
	<b>Total investiții financiare curente</b> (rd.380 + rd.390)	400		
	<b>IV. Numerar și documente bănești</b>	410	335038	996658
	<b>TOTAL ACTIVE CIRCULANTE</b> (rd.290 + rd.370 + rd.400 + rd.410)	420	5657355	6431383
	<b>TOTAL ACTIVE</b> (rd.230 + rd.420)	430	9950193	10487270
	<b>P A S I V</b>			
	<b>CAPITAL PROPRIU</b>			
	<b>I. Capital social și neînregistrat</b>			
	1. Capital social	440		
	2. Capital nevărsat	450	( )	( )
	3. Capital neînregistrat	460		
	4. Capital retras	470	( )	( )
	5. Patrimoniul primit de la stat cu drept de proprietate	480		
	<b>Total capital social și neînregistrat</b> (rd.440 + rd.450 + rd.460 + rd.470 + rd.480)	490		
	<b>II. Prime de capital</b>	500		
	<b>III. Rezerve</b>			
	1. Capital de rezervă	510		
	2. Rezerve statutare	520		
	3. Alte rezerve	530		
	<b>Total rezerve</b> (rd.510 + rd.520 + rd.530)	540		
	<b>IV. Profit (pierdere)</b>			
	1. Corecții ale rezultatelor anilor precedenți	550	X	-34289
	2. Profit nerepartizat (pierdere neacoperită) al anilor precedenți	560		5498087
	3. Profit net (pierdere netă) al perioadei de gestiune	570	X	779081
	4. Profit utilizat al perioadei de gestiune	580	X	( )
	<b>Total profit (pierdere)</b> (rd.550 + rd.560 + rd.570 + rd.580)	590	5463798	6242879
	<b>V. Rezerve din reevaluare</b>	600		
	<b>VI. Alte elemente de capital propriu</b>	610	42213	42213
	<b>TOTAL CAPITAL PROPRIU</b> (rd.490 + rd.500 + rd.540 + rd.590 + rd.600 + rd.610)	620	5506011	6285092
	<b>DATORII PE TERMEN LUNG</b>			
	1. Credite bancare pe termen lung	630		
	2. Împrumuturi pe termen lung	640		
	din care:	641		
	2.1. împrumuturi din emisiunea de obligațiuni			
	inclusiv: împrumuturi din emisiunea de obligațiuni convertibile	642		
	2.2. alte împrumuturi pe termen lung	643		
	3. Datorii comerciale pe termen lung	650		
	4. Datorii față de părțile afiliate pe termen lung	660	1812524	1812524
	inclusiv: datorii aferente intereselor de participare	661		
	5. Avansuri primite pe termen lung	670		
	6. Venituri anticipate pe termen lung	680		
	7. Alte datorii pe termen lung	690		
	<b>TOTAL DATORII PE TERMEN LUNG</b> (rd.630 + rd.640 + rd.650 + rd.660 + rd.670 + rd.680 + rd.690)	700	1812524	1812524
	<b>DATORII CURENTE</b>			
	1. Credite bancare pe termen scurt	710		
	2. Împrumuturi pe termen scurt, total	720		

	din care:	721		
	2.1. împrumuturi din emisiunea de obligațiuni			
	inclusiv: împrumuturi din emisiunea de obligațiuni convertibile	722		
	2.2. alte împrumuturi pe termen scurt	723		
	3. Datorii comerciale curente	730	435991	344711
E.	4. Datorii față de părțile afiliate curente	740		
	inclusiv: datorii aferente intereselor de participare	741		
	5. Avansuri primite curente	750		
	6. Datorii față de personal	760	102093	148976
	7. Datorii privind asigurările sociale și medicale	770	84572	78594
	8. Datorii față de buget	780	189820	17945
	9. Datorii față de proprietari	790		
	10. Venituri anticipate curente	800	1787501	1787501
	11. Alte datorii curente	810	31681	11927
	<b>TOTAL DATORII CURENTE</b> (rd.710 + rd.720 + rd.730 + rd.740 + rd.750 + rd.760 + rd.770 + rd.780 + rd.790 + rd.800 + rd.810)	820	2631658	2389654
	<b>PROVIZIOANE</b>			
	1. Provizioane pentru beneficiile angajaților	830		
	2. Provizioane pentru garanții acordate cumpărătorilor/clientilor	840		
	3. Provizioane pentru impozite	850		
F.	4. Alte provizioane	860		
	<b>TOTAL PROVIZIOANE</b> (rd.830 + rd.840 + rd.850 + rd.860)	870		
	<b>TOTAL PASIVE</b> (rd.620 + rd.700 + rd.820 + rd.870)	880	9950193	10487270

## SITUAȚIA DE PROFIT ȘI PIERDERE

de la 01.01.2021 până la 31.12.2021

Anexa 2

Indicatori	Cod rd.	Perioada de gestiune	
		precedenta	curenta
1	2	3	4
Venituri din vânzări, total	010	42871608	51773271
din care:			
venituri din vânzarea produselor și mărfurilor	011	17204268	18802425
venituri din prestarea serviciilor și executarea lucrărilor	012	25667340	32970846
venituri din contracte de construcție	013		
venituri din contracte de leasing	014		
venituri din contracte de microfinanțare	015		
alte venituri din vânzări	016		
Costul vânzărilor, total	020	40621552	43251121
din care:			
valoarea contabilă a produselor și mărfurilor vândute	021		
costul serviciilor prestate și lucrărilor executate terților	022	40621552	43251121
costuri aferente contractelor de construcție	023		
costuri aferente contractelor de leasing	024		
costuri aferente contractelor de microfinanțare	025		
alte costuri aferente vânzărilor	026		
<b>Profit brut (pierdere brută)</b> (rd.010 - rd.020)	030	2250056	8522150
Alte venituri din activitatea operațională	040	2069527	4266871
Cheltuieli de distribuie	050	1425617	3100904
Cheltuieli administrative	060	2603737	2867261
Alte cheltuieli din activitatea operațională	070	50648	6041775
<b>Rezultatul din activitatea operațională: profit (pierdere)</b> (rd.030 + rd.040 - rd.050 - rd.060 - rd.070)	080	239581	779081



Venituri financiare, total	090		
din care:			
venituri din interese de participare	091		
inclusiv: veniturile obținute de la părțile afiliate	092		
venituri din dobânzi	093		
inclusiv: veniturile obținute de la părțile afiliate	094		
venituri din alte investiții financiare pe termen lung	095		
inclusiv: veniturile obținute de la părțile afiliate	096		
venituri aferente ajustărilor de valoare privind investițiile financiare pe termen lung și curente	097		
venituri din ieșirea investițiilor financiare	098		
venituri aferente diferențelor de curs valutar și de sumă	099		
Cheltuieli financiare, total	100		
din care:			
cheltuieli privind dobânzile	101		
inclusiv: cheltuielile aferente părților afiliate	102		
cheltuieli aferente ajustărilor de valoare privind investițiile financiare pe termen lung și curente	103		
cheltuieli aferente ieșirii investițiilor financiare	104		
cheltuieli aferente diferențelor de curs valutar și de sumă	105		
<b>Rezultatul: profit (pierdere) financiar(ă) (rd.090 - rd.100)</b>	110		
Venituri cu active imobilizate și excepționale	120		
Cheltuieli cu active imobilizate și excepționale	130		
<b>Rezultatul din operațiuni cu active imobilizate și excepționale: profit (pierdere) (rd.120 - rd.130)</b>	140		
<b>Rezultatul din alte activități: profit (pierdere) (rd.110 + rd.140)</b>	150		
<b>Profit (pierdere) pînă la impozitare (rd.080 + rd.150)</b>	160	239581	779081
Cheltuieli privind impozitul pe venit	170		
<b>Profit net (pierdere netă) al perioadei de gestiune (rd.160 - rd.170)</b>	180	239581	779081

## SITUAȚIA MODIFICĂRILOR CAPITALULUI PROPRIU

de la pînă la

Anexa 3

Nr. d/o	Indicatori	Cod rd	Sold la începutul perioadei de gestiune	Majorări	Diminuări	Sold la sfîrșitul perioadei de gestiune
1	2	3	4	5	6	7
	<b>Capital social și neînregistrat</b>					
	1. Capital social	010				
	2. Capital nevărsat	020	( )	( )	( )	( )
	3. Capital neînregistrat	030				
I.	4. Capital retras	040	( )	( )	( )	( )
	5. Patrimoniul primit de la stat cu drept de proprietate	050				
	<b>Total capital social și neînregistrat (rd.010 + rd.020 + rd.030 + rd.040 + rd.050)</b>	060				
II.	<b>Prime de capital</b>	070				
	<b>Rezerve</b>					
	1. Capital de rezervă	080				
III.	2. Rezerve statutare	090				
	3. Alte rezerve	100				
	<b>Total rezerve (rd.080 + rd.090 + rd.100)</b>	110				
	<b>Profit (pierdere)</b>					
	1. Corecții ale rezultatelor anilor precedenți	120	X			

IV.	2. Profit nerepartizat (pierdere neacoperită) al anilor precedenți	130			
	3. Profit net (pierdere netă) al perioadei de gestiune	140	X		
	4. Profit utilizat al perioadei de gestiune	150	X	( )	( )
	<b>Total profit (pierdere)</b> (rd.120 + rd.130 + rd.140 + rd.150)	160			
V.	<b>Rezerve din reevaluare</b>	170			
VI.	<b>Alte elemente de capital propriu</b>	180			
	<b>Total capital propriu</b> (rd.060 + rd.070 + rd.110 + rd.160 + rd.170 + rd.180)	190			

## SITUAȚIA FLUXURILOR DE NUMERAR

de la pînă la

Anexa 4

Indicatori	Cod rd	Perioada de gestiune	
		precedentă	curentă
1	2	3	4
<b>Fluxuri de numerar din activitatea operațională</b>			
Încasări din vânzări	010		
Plăți pentru stocuri și servicii procurate	020		
Plăți către angajați și organe de asigurare socială și medicală	030		
Dobînzi plătite	040		
Plata impozitului pe venit	050		
Alte încasări	060		
Alte plăți	070		
<b>Fluxul net de numerar din activitatea operațională</b> (rd.010 - rd.020 - rd.030 - rd.040 - rd.050 + rd.060 - rd.070)	080		
<b>Fluxuri de numerar din activitatea de investiții</b>			
Încasări din vânzarea activelor imobilizate	090		
Plăți aferente intrărilor de active imobilizate	100		
Dobînzi încasate	110		
Dividende încasate	120		
inclusiv: dividende încasate din străinătate	121		
Alte încasări (plăți)	130		
<b>Fluxul net de numerar din activitatea de investiții</b> (rd.090 - rd.100 + rd.110 + rd.120 ± rd.130)	140		
<b>Fluxuri de numerar din activitatea financiară</b>			
Încasări sub formă de credite și împrumuturi	150		
Plăți aferente rambursării creditelor și împrumuturilor	160		
Dividende plătite	170		
inclusiv: dividende plătite nerezidenților	171		
Încasări din operațiuni de capital	180		
Alte încasări (plăți)	190		
<b>Fluxul net de numerar din activitatea financiară</b> (rd.150 - rd.160 - rd.170 + rd.180 ± rd.190)	200		
<b>Fluxul net de numerar total</b> (± rd.080 ± rd.140 ± rd.200)	210		
Diferențe de curs valutar favorabile (nefavorabile)	220		
<b>Sold de numerar la începutul perioadei de gestiune</b>	230		
<b>Sold de numerar la sfîrșitul perioadei de gestiune</b> (± rd.210 ± rd.220 + rd.230)	240		



Digitally signed by Ciobanu Ludmila

Date: 2022.04.07 15:46:37 EEST

Reason: MofuSign Signature

Documente atașate - Nota explicativă (fișierul pdf)  
Secretar al Consiliului Raional Soroca

Stela Zabrian